

transforming the future



+ 35%

Total Volume Transaksi
menjadi Rp 5 miliar
(Total Asset Increase 35% to Rp 5 billion)

+ 20%

Total Ekuitas
menjadi Rp 5 miliar
(Equity Increase 20% to Rp 5 billion)



+ 25%

Total Volume Transaksi Multilateral
menjadi Rp 5 miliar
(Equity Increase 20% to Rp 5 billion)

+ 4%

Total Volume Perdagangan Harian
menjadi Rp 5 miliar
(net Income Increase 4% to Rp 5 billion)



+ 15%

Total Aset
menjadi Rp 5 miliar
(Total Asset Increase 15% to Rp 5 billion)

Cover Story

Volore feum ipisse enis eummy nulla feum
verostrud modit dunt lore modolor sequat,
qui ent vercips uscilla orercillum quam accum
dionulputat praesto core diamet lummolut
iure delit, velendre minciduisi ullam nullutpat
laorem dunt la feuis numsan hendio endiam
quatue veraestrud te dolortin esed tatio od
duisi iurerostrud dignim ilisit, consenit verat. Dio
consequisi.

Volore feum ipisse enis eummy nulla feum
verostrud modit dunt lore modolor sequat,
qui ent vercips uscilla orercillum quam accum
dionulputat praesto core diamet lummolut
iure delit, velendre minciduisi ullam nullutpat
laorem dunt la feuis numsan hendio endiam
quatue veraestrud te dolortin esed tatio od
duisi iurerostrud dignim ilisit, consenit verat. Dio
consequisi.

LAPORAN TAHUNAN 2011 ANNUAL REPORT

Daftar Isi Table of Content

PERISTIWA PENTING Significant Event	8
IKHITSAR KEUANGAN Financial Highlights	12
SAMBUTAN DEWAN KOMISARIS Message from The Board of Commissioners	14
SAMBUTAN DEWAN DIREKSI Message from The Board of Director	16
PROFIL KOMISARIS Commissioner's Profile	18
PROFIL DIREKSI Director's Profile	20
PROFIL PERUSAHAAN Corporate Profile	22
SEKILAS JFX Corporate Profile	23
VISI MISI Vision Mission	25
ANALISA & PEMBAHASAN PERUSAHAAN Management Data & Analysis	28
TATA KELOLA PERUSAHAAN Good Corporate Governance	32
SUMBER DAYA MANUSIA Human Resource	35
TEKNOLOGI INFORMASI Information Technology	38
TANGGUNG JAWAB SOSIAL PERUSAHAAN Corporate Social Responsibility	40
PRODUK Product	45
JFX SYARIAH JFX Syariah	48
DATA PERUSAHAAN Corporate Data	50

Peristiwa Penting Significant Event

Jan

Jan



JFX meluncurkan logo baru di Exhibition yang diselenggarakan GAPKI.

JFX mensosialisasikan logo baru dan mempopulerkan nama Jakarta Futures Exchange di Exhibition yang diselenggarakan GAPKI.

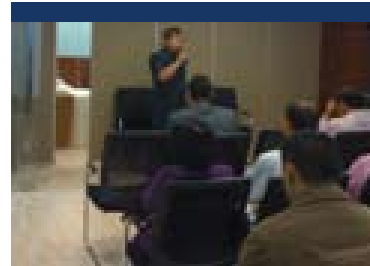

JFX telah berpindah lokasi ke The City Tower Lantai 20, Jl. MH Thamrin No. 81 Jakarta pada tanggal 10 Januari 2011.

Jakarta Futures Exchange telah berpindah lokasi ke The City Tower Lantai 20, Jl. MH Thamrin No. 81 Jakarta pada tanggal 10 Januari 2011.



JFX menggelar jumpa pers dengan tajuk Tinjauan Kinerja 2010 dan Prospek Tahun 2011.

Jakarta Futures Exchange (JFX) menggelar jumpa pers dengan tajuk Tinjauan Kinerja 2010 dan Prospek Tahun 2011.

Feb

Feb



Kunjungan kerja Direktur JFX beserta Anggota dan Pengurus Asosiasi Pialang Berjangka Indonesia ke Hong Kong Exchange and Clearing Limited dalam rangka pengembangan usaha.

Kunjungan kerja Direktur JFX beserta Anggota dan Pengurus Asosiasi Pialang Berjangka Indonesia ke Hong Kong Exchange and Clearing Limited dalam rangka pengembangan usaha.

Mar

Mar



JFX ikut serta dalam pameran yang bertema "100 Tahun Industri Kelapa Sawit Indonesia" di Medan pada tanggal 28 - 30 Maret 2011.

JFX ikut serta dalam pameran yang bertema "100 Tahun Industri Kelapa Sawit Indonesia" di Medan pada tanggal 28 s/d 30 Maret 2011.



JFX memberikan pemaparan mengenai Pasar Fisik Terorganisir CPO di konferensi yang diselenggarakan oleh GAPKINDO.

JFX memberikan pemaparan mengenai Pasar Fisik Terorganisir CPO di konferensi yang diselenggarakan oleh GAPKINDO.



JFX melakukan Rapat perdana Komite Pasar Fisik Terorganisir CPO, digelar pada tanggal 27 Januari tahun 2011.

JFX melakukan Rapat perdana Komite Pasar Fisik Terorganisir CPO, digelar pada tanggal 27 Januari tahun 2011.



Peresmian kantor baru JFX dilakukan oleh Ibu Mari Elka Pangestu, Menteri Perdagangan RI di The City Tower Lantai 20, Jl. MH Thamrin No. 81.

Peresmian kantor baru JFX dilakukan oleh Ibu Mari Elka Pangestu, Menteri Perdagangan RI di The City Tower Lantai 20, Jl. MH Thamrin No. 81.



JFX melakukan penandatanganan kerjasama dengan Dewan Syariah Nasional untuk pengembangan kontrak komoditi Murabahah.

JFX melakukan penandatanganan kerjasama dengan Dewan Syariah Nasional untuk pengembangan kontrak komoditi Murabahah.

Apr

Apr



Kunjungan kerja Direktur JFX beserta Kepala Badan Pengawas Perdagangan Berjangka dan Pengurus Asosiasi Pialang Berjangka Indonesia ke Bursa Malaysia dalam rangka pengembangan usaha.

Kunjungan kerja Direktur JFX beserta Kepala Badan Pengawas Perdagangan Berjangka dan Pengurus Asosiasi Pialang Berjangka Indonesia ke Bursa Malaysia dalam rangka pengembangan usaha.



Kunjungan kerja Direktur JFX beserta Komisi 6 DPR-RI dan Pengurus Asosiasi Pialang Berjangka Indonesia ke Bursa Malaysia dalam rangka amandemen UU No. 32 Tahun 1997.

Kunjungan kerja Direktur Jakarta Futures Exchange beserta Komisi 6 DPR-RI dan Pengurus Asosiasi Pialang Berjangka Indonesia ke Bursa Malaysia dalam rangka amandemen UU No. 32 Tahun 1997.

Mei

May



JFX, pada tanggal 27 – 29 Mei 2011 menyelenggarakan program Out Bond bagi seluruh karyawannya di Bunaken Manado, Sulawesi Utara dengan tema "Menyambut Perubahan Menyongsong PRESTASI".

Jakarta Futures Exchange, pada tanggal 27 – 29 Mei 2011 menyelenggarakan program Out Bond bagi seluruh karyawannya di Bunaken Manado, Sulawesi Utara dengan tema "Menyambut Perubahan Menyongsong PRESTASI".

Jun

Jun

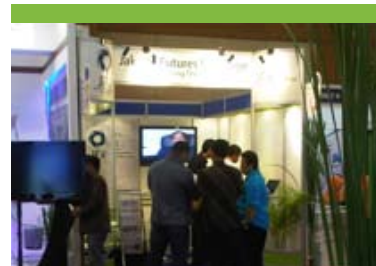

JFX mengikuti pameran Indonesia Financial Expo & Forum yang diselenggarakan oleh KONTAN Bisnis & Investment Media, di Jakarta Convention Center.

JFX mengikuti pameran Indonesia Financial Expo & Forum yang diselenggarakan oleh KONTAN Bisnis & Investment Media, di Jakarta Convention Center.

Agst

Aug



JFX menyelenggarakan acara buka puasa bersama dengan para anak yatim serta santunan untuk para anak yatim.

Jakarta Futures Exchange menyelenggarakan acara buka puasa bersama dengan para anak yatim serta santunan untuk para anak yatim.

Sep

Sep



Seminar "The Roles of Commodity Futures Industry in Enhancing Quality and Sustainability of Economic Development" 22 September 2011 dengan pembicara Mr. Lamon Rutten, Managing Director & CEO of Multi Commodity Exchange of India (MCX).

Seminar "The Roles of Commodity Futures Industry in Enhancing Quality and Sustainability of Economic Development" 22 September 2011 dengan pembicara Mr. Lamon Rutten, Managing Director & CEO of Multi Commodity Exchange of India (MCX).

Des

Dec



Penandatanganan MOU antara Perum Pegadaian dengan PT. JFX dan PT. Kliring Berjangka Indonesia.

Penandatanganan MOU antara Perum Pegadaian dengan PT. Jakarta Futures Exchange dan PT. Kliring Berjangka Indonesia.



Pemenang lomba penulisan artikel kategori wartawan, Pemenang I diraih oleh Juara I : Eny Prihtiyani dari Harian Kompas Judul Artikel "Bursa Komoditas yang Kian Cemerlang".

Pemenang lomba penulisan artikel kategori wartawan, Pemenang I diraih oleh Juara I : Eny Prihtiyani dari Harian Kompas Judul Artikel "Bursa Komoditas yang Kian Cemerlang".



Kunjungan kerja Menteri Perdagangan Bp. Gita Wirjawan ke kantor Badan Pengawas Perdagangan Berjangka Komoditi bertemu dengan pelaku industri perdagangan berjangka komoditi.

Kunjungan kerja Menteri Perdagangan Bp. Gita Wirjawan ke kantor Badan Pengawas Perdagangan Berjangka Komoditi bertemu dengan pelaku industri perdagangan berjangka komoditi.

Okt

Oct



JFX meluncurkan Komoditi Syariah pada 13 Oktober 2011, di Hotel Kempinski Jakarta.

Jakarta Futures Exchange (JFX) meluncurkan Komoditi Syariah hari Kamis (13/10), di Hotel Kempinski Jakarta.



Rapat Umum Pemegang Saham JFX diselenggarakan pada tanggal 27 Oktober 2011.

Rapat Umum Pemegang Saham Jakarta Futures Exchange diselenggarakan pada tanggal 27 Oktober 2011.

Nov

Nov



JFX Bekerjasama dengan Majalah Investor Daily dalam penyelenggaraan Award bagi Pialang pada tanggal 24 November 2011 di Jakarta.

JFX Bekerjasama dengan Majalah Investor Daily dalam penyelenggaraan Award bagi Pialang pada tanggal 24 November 2011 di Jakarta.

Ikhtisar Keuangan Financial Highlights



Hassan Widjaja
Komisaris Utama
Commissioner President

Sambutan Presiden Komisaris

Message from The Presiden Commissioner

Hasil yang tak kalah mengkilap dibukukan oleh Perseroan: Jumlah transaksi multilateral membubung hampir empat kali lipat atau 392%

Hasil yang tak kalah mengkilap dibukukan oleh Perseroan: Jumlah transaksi multilateral membubung hampir empat kali lipat atau 392%

Para Pemegang Saham yang Terhormat,

Atas nama Dewan Komisaris PT Bursa Berjangka Jakarta atau Jakarta Futures Exchange ("Perseroan"), saya panjatkan puji syukur kepada Tuhan Yang Mahaesa, karena atas izin dan rahmatnya Perseroan dapat berkembang dengan baik. Perseroan memasuki tahun yang baru dengan optimisme yang tinggi, menyusul perekonomian Indonesia yang kembali menunjukkan pertumbuhan yang sangat baik, kemajuan-kemajuan yang dicapai terkait dengan perdagangan komoditi, serta kinerja yang dicapai Perseroan pada tahun 2011 yang tumbuh dengan baik sesuai dengan visi dan misi.

Tahun 2011 menandakan berlanjutnya tren kenaikan pertumbuhan ekonomi Indonesia sebagai emerging market baru Asia yang menawarkan peluang investasi yang menguntungkan dan berkesinambungan, didukung oleh perekonomian global yang telah beranjak bangkit dari dampak krisis ekonomi 2008-2009. Hal ini dinyatakan dalam PDB 2011 yang meningkat secara signifikan menjadi ...%, pertumbuhan pendapatan per kapita sebesar ...% yang tentunya meningkatkan daya beli masyarakat, konsumsi, dan investasi.

Hasil yang tak kalah mengkilap dibukukan oleh Perseroan: Jumlah transaksi multilateral membubung hampir empat kali lipat atau 392% dari 15900 lot pada tahun 2010 menjadi 78500 lot tahun lalu. Demikian pula dengan transaksi bilateral

Para Pemegang Saham yang Terhormat,

Atas nama Dewan Komisaris PT Bursa Berjangka Jakarta atau Jakarta Futures Exchange ("Perseroan"), saya panjatkan puji syukur kepada Tuhan Yang Mahaesa, karena atas izin dan rahmatnya Perseroan dapat berkembang dengan baik. Perseroan memasuki tahun yang baru dengan optimisme yang tinggi, menyusul perekonomian Indonesia yang kembali menunjukkan pertumbuhan yang sangat baik, kemajuan-kemajuan yang dicapai terkait dengan perdagangan komoditi, serta kinerja yang dicapai Perseroan pada tahun 2011 yang tumbuh dengan baik sesuai dengan visi dan misi.

Tahun 2011 menandakan berlanjutnya tren kenaikan pertumbuhan ekonomi Indonesia sebagai emerging market baru Asia yang menawarkan peluang investasi yang menguntungkan dan berkesinambungan, didukung oleh perekonomian global yang telah beranjak bangkit dari dampak krisis ekonomi 2008-2009. Hal ini dinyatakan dalam PDB 2011 yang meningkat secara signifikan menjadi ...%, pertumbuhan pendapatan per kapita sebesar ...% yang tentunya meningkatkan daya beli masyarakat, konsumsi, dan investasi.

Hasil yang tak kalah mengkilap dibukukan oleh Perseroan: Jumlah transaksi multilateral membubung hampir empat kali lipat atau 392% dari 15900 lot pada tahun 2010 menjadi 78500 lot tahun lalu. Demikian pula dengan transaksi bilateral

yang melonjak 39% menjadi 7,5 juta lot pada tahun 2011 dari 5,4 juta lot di tahun sebelumnya.

Jelas bahwa dengan peningkatan sebesar 40% dari posisi 2010, total volume yang dicapai pada tahun 2011 mengalahkan rekor sebelumnya yang dicapai pada 2008.

Perseroan juga menyambut baik disahkannya UU No. 10/ 2011 tentang perubahan atas UU No. 32/ 1997 tentang Perdagangan Berjangka dan Komoditi, oleh DPR RI pada 19 Juli 2011. Amandemen tersebut diharapkan dapat memenuhi kebutuhan pasar dan menstimulasi perkembangan perdagangan berjangka komoditas di Indonesia, sehingga tentunya menggerakkan pertumbuhan ekonomi nasional. UU No. 10/ 2011 memfasilitasi pengembangan bursa berjangka komoditas melalui perluasan cakupan komoditi yang dapat ditransaksikan meliputi Kontrak Berjangka Derivatif dan Kontrak Derivatif Syariah; pengaturan Sistem Perdagangan Alternatif (SPA), demutualisasi bursa berjangka, dan transaksi perdagangan berjangka melalui elektronik; serta pengelolaan asosiasi industri perdagangan berjangka secara profesional.

Dalam semangat pertumbuhan yang telah dicapai ini, Dewan Komisaris menyampaikan terima kasih kepada Direksi atas implementasi rencana usaha Perseroan sesuai dengan visi PRIME dan strategi PRESTASI yang telah diimplementasikan sejak Juli 2010.

Melalui upaya-upaya yang telah dilakukan di bidang sumber daya manusia, edukasi, informasi, pemasaran, komunikasi, teknologi informasi dan produk, berikut hasil yang dicapai, Direksi berhasil menorehkan catatan baru dalam sejarah Perseroan yang tentunya akan menjadi warisan yang lestari dalam perkembangan Perseroan di masa depan maupun bagi kemajuan industri perdagangan berjangka nasional.

Saya juga ingin menekankan bahwa Direksi telah menerapkan manajemen risiko yang bijaksana serta patuh terhadap prinsip-prinsip tata kelola perusahaan di seluruh tingkat organisasi dan fungsi operasional. Direksi telah menerapkan pengawasan yang ketat dan menyeluruh terhadap

yang melonjak 39% menjadi 7,5 juta lot pada tahun 2011 dari 5,4 juta lot di tahun sebelumnya.

Jelas bahwa dengan peningkatan sebesar 40% dari posisi 2010, total volume yang dicapai pada tahun 2011 mengalahkan rekor sebelumnya yang dicapai pada 2008.

Perseroan juga menyambut baik disahkannya UU No. 10/ 2011 tentang perubahan atas UU No. 32/ 1997 tentang Perdagangan Berjangka dan Komoditi, oleh DPR RI pada 19 Juli 2011. Amandemen tersebut diharapkan dapat memenuhi kebutuhan pasar dan menstimulasi perkembangan perdagangan berjangka komoditas di Indonesia, sehingga tentunya menggerakkan pertumbuhan ekonomi nasional. UU No. 10/ 2011 memfasilitasi pengembangan bursa berjangka komoditas melalui perluasan cakupan komoditi yang dapat ditransaksikan meliputi Kontrak Berjangka Derivatif dan Kontrak Derivatif Syariah; pengaturan Sistem Perdagangan Alternatif (SPA), demutualisasi bursa berjangka, dan transaksi perdagangan berjangka melalui elektronik; serta pengelolaan asosiasi industri perdagangan berjangka secara profesional.

Dalam semangat pertumbuhan yang telah dicapai ini, Dewan Komisaris menyampaikan terima kasih kepada Direksi atas implementasi rencana usaha Perseroan sesuai dengan visi PRIME dan strategi PRESTASI yang telah diimplementasikan sejak Juli 2010.

Melalui upaya-upaya yang telah dilakukan di bidang sumber daya manusia, edukasi, informasi, pemasaran, komunikasi, teknologi informasi dan produk, berikut hasil yang dicapai, Direksi berhasil menorehkan catatan baru dalam sejarah Perseroan yang tentunya akan menjadi warisan yang lestari dalam perkembangan Perseroan di masa depan maupun bagi kemajuan industri perdagangan berjangka nasional.

Saya juga ingin menekankan bahwa Direksi telah menerapkan manajemen risiko yang bijaksana serta patuh terhadap prinsip-prinsip tata kelola perusahaan di seluruh tingkat organisasi dan fungsi operasional. Direksi telah menerapkan pengawasan yang ketat dan menyeluruh terhadap

seluruh organisasi serta penilaian yang tajam dan proses pengambilan keputusan yang matang, sehingga memungkinkan JFX untuk menjadi perusahaan yang gesit untuk selalu berkembang. Dengan diadakannya pertemuan berkala antara Dewan Komisaris dan Direksi untuk menelaah risiko-risiko terkait, Perseroan memastikan bahwa seluruh risiko baik internal maupun eksternal telah diantisipasi secara efektif dan efisien.

Kebijakan tata kelola perusahaan dan praktek usaha yang baik akan menjadi pegangan kami dalam mengembangkan Perseroan sebagai bursa berjangka yang berintegritas dan mempertahankan pertumbuhan di masa depan. Pereroan dan seluruh karyawan berkomitmen untuk patuh menerapkan prinsip-prinsip transparansi, akuntabilitas, tanggung jawab, independensi dan kesetaraan guna mewujudkan pertumbuhan di tengah-tengah tuntutan dan kompetisi.

Dewan Komisaris senantiasa mendorong manajemen untuk memberikan perhatian khusus pada faktor-faktor pendorong utama yang sangat berperan dalam mewujudkan harapan para pemegang saham di masa depan:

- Meningkatkan likuiditas pasar lebih jauh lagi dengan lebih memperhatikan inovasi produk dan mekanisme perdagangan.
- Meningkatkan pengawasan dan audit terhadap para pialang.
- Meningkatkan edukasi dan sosialisasi kepada masyarakat mengenai perdagangan berjangka, khususnya mengenai peran Perseroan.
- Meningkatkan pendapatan dan optimalisasi biaya untuk meningkatkan profitabilitas sehingga pemegang saham dapat memperoleh hasil yang memuaskan.

Dewan komisaris yakin dengan kerja keras dan kerjasama yang baik dari seluruh pemangku kepentingan Industri Perdagangan Berjangka, maka cita-cita bersama menjadikan Peseroan sebagai bursa berskala dunia sebagai tempat rujukan harga komoditi Internasional dapat segera terwujud.

seluruh organisasi serta penilaian yang tajam dan proses pengambilan keputusan yang matang, sehingga memungkinkan JFX untuk menjadi perusahaan yang gesit untuk selalu berkembang. Dengan diadakannya pertemuan berkala antara Dewan Komisaris dan Direksi untuk menelaah risiko-risiko terkait, Perseroan memastikan bahwa seluruh risiko baik internal maupun eksternal telah diantisipasi secara efektif dan efisien.

Kebijakan tata kelola perusahaan dan praktek usaha yang baik akan menjadi pegangan kami dalam mengembangkan Perseroan sebagai bursa berjangka yang berintegritas dan mempertahankan pertumbuhan di masa depan. Pereroan dan seluruh karyawan berkomitmen untuk patuh menerapkan prinsip-prinsip transparansi, akuntabilitas, tanggung jawab, independensi dan kesetaraan guna mewujudkan pertumbuhan di tengah-tengah tuntutan dan kompetisi.

Dewan Komisaris senantiasa mendorong manajemen untuk memberikan perhatian khusus pada faktor-faktor pendorong utama yang sangat berperan dalam mewujudkan harapan para pemegang saham di masa depan:

- Meningkatkan likuditas pasar lebih jauh lagi dengan lebih memperhatikan inovasi produk dan mekanisme perdagangan.
- Meningkatkan pengawasan dan audit terhadap para pialang.
- Meningkatkan edukasi dan sosialisasi kepada masyarakat mengenai perdagangan berjangka, khususnya mengenai peran Perseroan.
- Meningkatkan pendapatan dan optimalisasi biaya untuk meningkatkan profitabilitas sehingga pemegang saham dapat memperoleh hasil yang memuaskan.

Dewan komisaris yakin dengan kerja keras dan kerjasama yang baik dari seluruh pemangku kepentingan Industri Perdagangan Berjangka, maka cita-cita bersama menjadikan Peseroan sebagai bursa berskala dunia sebagai tempat rujukan harga komoditi Internasional dapat segera terwujud.

Bersama ini Dewan Komisaris memberikan dukungan kepada Direksi untuk terus melanjutkan langkah-langkahnya sesuai dengan sasaran dan strategi yang diatur dalam Rencana Kerja dan Anggaran 2012.

Akhir kata, atas nama Dewan Komisaris saya menyampaikan terima kasih kepada para Pemegang Saham, para pialang dan pedagang anggota bursa atas kepercayaan yang telah diberikan, serta kepada Direksi dan seluruh karyawan atas partisipasi aktif dalam upaya meningkatkan kinerja Perseroan. Saya menekankan kepada seluruh Pemegang Saham bahwa manajemen Perseroan berkomitmen untuk bekerja secara optimal untuk meningkatkan nilai bagi para Pemegang Saham.

Hormat saya,

Hassan Widjaja
Komisaris Utama
Commissioner President

Bersama ini Dewan Komisaris memberikan dukungan kepada Direksi untuk terus melanjutkan langkah-langkahnya sesuai dengan sasaran dan strategi yang diatur dalam Rencana Kerja dan Anggaran 2012.

Akhir kata, atas nama Dewan Komisaris saya menyampaikan terima kasih kepada para Pemegang Saham, para pialang dan pedagang anggota bursa atas kepercayaan yang telah diberikan, serta kepada Direksi dan seluruh karyawan atas partisipasi aktif dalam upaya meningkatkan kinerja Perseroan. Saya menekankan kepada seluruh Pemegang Saham bahwa manajemen Perseroan berkomitmen untuk bekerja secara optimal untuk meningkatkan nilai bagi para Pemegang Saham.

Made Soekarwo
Presiden Direktur
Director President



Sambutan Presiden Direktur

Message from The President Director

Desember 2011 volume transaksi perdagangan komoditas primer menembus angka psikologis 10000 tepatnya di posisi 10920, atau berlipat ganda sebesar 49,4 kali.

Desember 2011 volume transaksi perdagangan komoditas primer menembus angka psikologis 10000 tepatnya di posisi 10920, atau berlipat ganda sebesar 49,4 kali.

Para Pemegang Saham yang Terhormat,

Merupakan suatu kegembiraan bagi saya dapat menyambut para Pemegang Saham di saat-saat yang optimistis seperti ini. Jelas bahwa sekarang adalah saat yang tepat, mengingat bahwa PT Jakarta Futures Exchange (JFX/ Perseroan) telah mengakhiri 2011 dengan prestasi yang luar biasa dibandingkan dengan 10 tahun sebelumnya.

Tidak dapat dipungkiri bahwa periode 2010-2011 adalah tonggak penting dalam sejarah Perseroan menyusul restrukturisasi dan pembenahan yang telah dilakukan selama 1,5 tahun terakhir. Upaya pembenahan dan pembaharuan di seluruh tubuh organisasi telah berjalan sebagaimana yang direncanakan sejak awal. Pembenahan yang kami lakukan bertujuan untuk menjadikan Perseroan menjadi lebih sehat dan memiliki landasan yang kokoh untuk menopang pertumbuhan bursa yang terpercaya dan bermartabat di masa mendatang.

Transaksi Perdagangan berlipat ganda

Secara riil, Perseroan membukukan peningkatan yang eksponensial dalam jumlah transaksi perdagangan multilateral, yaitu membubung hampir empat kali lipat atau 392% dari 15.900 lot pada tahun 2010 menjadi 78.500 lot tahun lalu. Demikian pula dengan transaksi perdagangan bilateral yang melonjak 39% menjadi 7,5 juta lot

Para Pemegang Saham yang Terhormat,

Merupakan suatu kegembiraan bagi saya dapat menyambut para Pemegang Saham di saat-saat yang optimistis seperti ini. Jelas bahwa sekarang adalah saat yang tepat, mengingat bahwa PT Jakarta Futures Exchange (JFX/ Perseroan) telah mengakhiri 2011 dengan prestasi yang luar biasa dibandingkan dengan 10 tahun sebelumnya.

Tidak dapat dipungkiri bahwa periode 2010-2011 adalah tonggak penting dalam sejarah Perseroan menyusul restrukturisasi dan pembenahan yang telah dilakukan selama 1,5 tahun terakhir. Upaya pembenahan dan pembaharuan di seluruh tubuh organisasi telah berjalan sebagaimana yang direncanakan sejak awal. Pembenahan yang kami lakukan bertujuan untuk menjadikan Perseroan menjadi lebih sehat dan memiliki landasan yang kokoh untuk menopang pertumbuhan bursa yang terpercaya dan bermartabat di masa mendatang.

Transaksi Perdagangan berlipat ganda

Secara riil, Perseroan membukukan peningkatan yang eksponensial dalam jumlah transaksi perdagangan multilateral, yaitu membubung hampir empat kali lipat atau 392% dari 15.900 lot pada tahun 2010 menjadi 78.500 lot tahun lalu. Demikian pula dengan transaksi perdagangan bilateral yang melonjak 39% menjadi 7,5 juta lot

Para Pemegang Saham yang Terhormat,

Merupakan suatu kegembiraan bagi saya dapat menyambut para Pemegang Saham di saat-saat yang optimistis seperti ini. Jelas bahwa sekarang adalah saat yang tepat, mengingat bahwa PT Jakarta Futures Exchange (JFX/ Perseroan) telah mengakhiri 2011 dengan prestasi yang luar biasa dibandingkan dengan 10 tahun sebelumnya.

Tidak dapat dipungkiri bahwa periode 2010-2011 adalah tonggak penting dalam sejarah Perseroan menyusul restrukturisasi dan pembenahan yang telah dilakukan selama 1,5 tahun terakhir. Upaya pembenahan dan pembaharuan di seluruh tubuh organisasi telah berjalan sebagaimana yang direncanakan sejak awal. Pembenahan yang kami lakukan bertujuan untuk menjadikan Perseroan menjadi lebih sehat dan memiliki landasan yang kokoh untuk menopang pertumbuhan bursa yang terpercaya dan bermartabat di masa mendatang.

Transaksi Perdagangan berlipat ganda

Secara riil, Perseroan membukukan peningkatan yang eksponensial dalam jumlah transaksi perdagangan multilateral, yaitu membubung hampir empat kali lipat atau 392% dari 15.900 lot pada tahun 2010 menjadi 78.500 lot tahun lalu. Demikian pula dengan transaksi perdagangan bilateral yang melonjak 39% menjadi 7,5 juta lot pada tahun 2011 dari 5,4 juta lot di tahun sebelumnya.

Lonjakan transaksi multilateral dipicu oleh kenaikan perdagangan kontrak emas sebesar lebih dari 5 kali lipat, tepatnya 437,5% menjadi 29126 lot dari 5418 lot di tahun 2010. Pada saat yang sama Kontrak Gulir Emas dalam dolar membukukan pertumbuhan yang tak kalah mengesankan yaitu 238,7% dari 4033 lot di tahun 2010 menjadi 13660 lot pada 2011.

Pada bulan Desember 2011 volume transaksi perdagangan komoditas primer menembus angka psikologis 10000 tepatnya di posisi 10920, atau berlipat ganda sebesar 49,4 kali dibandingkan

Para Pemegang Saham yang Terhormat,

Merupakan suatu kegembiraan bagi saya dapat menyambut para Pemegang Saham di saat-saat yang optimistis seperti ini. Jelas bahwa sekarang adalah saat yang tepat, mengingat bahwa PT Jakarta Futures Exchange (JFX/ Perseroan) telah mengakhiri 2011 dengan prestasi yang luar biasa dibandingkan dengan 10 tahun sebelumnya.

Tidak dapat dipungkiri bahwa periode 2010-2011 adalah tonggak penting dalam sejarah Perseroan menyusul restrukturisasi dan pembenahan yang telah dilakukan selama 1,5 tahun terakhir. Upaya pembenahan dan pembaharuan di seluruh tubuh organisasi telah berjalan sebagaimana yang direncanakan sejak awal. Pembenahan yang kami lakukan bertujuan untuk menjadikan Perseroan menjadi lebih sehat dan memiliki landasan yang kokoh untuk menopang pertumbuhan bursa yang terpercaya dan bermartabat di masa mendatang.

Transaksi Perdagangan berlipat ganda

Secara riil, Perseroan membukukan peningkatan yang eksponensial dalam jumlah transaksi perdagangan multilateral, yaitu membubung hampir empat kali lipat atau 392% dari 15.900 lot pada tahun 2010 menjadi 78.500 lot tahun lalu. Demikian pula dengan transaksi perdagangan bilateral yang melonjak 39% menjadi 7,5 juta lot pada tahun 2011 dari 5,4 juta lot di tahun sebelumnya.

Lonjakan transaksi multilateral dipicu oleh kenaikan perdagangan kontrak emas sebesar lebih dari 5 kali lipat, tepatnya 437,5% menjadi 29126 lot dari 5418 lot di tahun 2010. Pada saat yang sama Kontrak Gulir Emas dalam dolar membukukan pertumbuhan yang tak kalah mengesankan yaitu 238,7% dari 4033 lot di tahun 2010 menjadi 13660 lot pada 2011.

Pada bulan Desember 2011 volume transaksi perdagangan komoditas primer menembus angka psikologis 10000 tepatnya di posisi 10920, atau berlipat ganda sebesar 49,4 kali dibandingkan

dengan posisi di bulan Juli 2010 saat direksi baru mulai bekerja.

Yang tak kalah mengesankan adalah kontrak kakao yang hanya dalam 2 minggu sejak diluncurkan pada 15 Desember 2011 mampu membukukan transaksi sejumlah 1762 lot atau sama dengan 8810 ton. Bahkan di hari pertama saja kontrak tersebut telah mencapai 142 lot atau 710 ton. Seiring dengan tren kenaikan harga kakao saat ini, angka tersebut diperkirakan akan berlipat ganda di tahun 2012.

Tidak diragukan lagi bahwa dengan peningkatan sebesar 40% dari posisi 2010, total volume yang dicapai pada tahun 2011 mengalahkan rekor sebelumnya yang dicapai pada 2008.

Seiring dengan pencapaian volume yang fenomenal tersebut, Perseroan berhasil membukukankinerja keuangan yang tak kalah cemerlang: Pendapatan bersih dari semua lini usaha meningkat sebesar ...%, sehingga mengakibatkan kenaikan laba bersih sebesar ...%. Pada saat yang sama aset bertumbuh sebesar ...% dan dengan demikian ROE pun meningkat sebesar ...% yang tentunya meningkatkan return bagi para pemegang saham.

JFX 2011: Berbenah meraih PRESTASI

Namun angka-angka tersebut memiliki makna yang lebih dalam dari sekedar pencapaian keuangan, tepatnya, merupakan bukti nyata dari keberhasilan restrukturisasi secara menyeluruh yang dilaksanakan oleh Direksi baru selama 1,5 tahun terakhir.

Mengusung tema “JFX Berbenah Meraih Prestasi”, Perseroan berhasil menyelesaikan berbagai proyek taktis yang bertujuan untuk meningkatkan fungsi-fungsi utama di berbagai tingkat organisasi, dalam upaya mewujudkan visi “Menjadi sarana transaksi global bagi kebutuhan lindung nilai dan penentuan harga komoditas primer (kakao, kopi, karet, timah, dan batubara), sehingga secara aktif mendorong pertumbuhan sektor riil.”

dengan posisi di bulan Juli 2010 saat direksi baru mulai bekerja.

Yang tak kalah mengesankan adalah kontrak kakao yang hanya dalam 2 minggu sejak diluncurkan pada 15 Desember 2011 mampu membukukan transaksi sejumlah 1762 lot atau sama dengan 8810 ton. Bahkan di hari pertama saja kontrak tersebut telah mencapai 142 lot atau 710 ton. Seiring dengan tren kenaikan harga kakao saat ini, angka tersebut diperkirakan akan berlipat ganda di tahun 2012.

Tidak diragukan lagi bahwa dengan peningkatan sebesar 40% dari posisi 2010, total volume yang dicapai pada tahun 2011 mengalahkan rekor sebelumnya yang dicapai pada 2008.

Seiring dengan pencapaian volume yang fenomenal tersebut, Perseroan berhasil membukukankinerja keuangan yang tak kalah cemerlang: Pendapatan bersih dari semua lini usaha meningkat sebesar ...%, sehingga mengakibatkan kenaikan laba bersih sebesar ...%. Pada saat yang sama aset bertumbuh sebesar ...% dan dengan demikian ROE pun meningkat sebesar ...% yang tentunya meningkatkan return bagi para pemegang saham.

JFX 2011: Berbenah meraih PRESTASI

Namun angka-angka tersebut memiliki makna yang lebih dalam dari sekedar pencapaian keuangan, tepatnya, merupakan bukti nyata dari keberhasilan restrukturisasi secara menyeluruh yang dilaksanakan oleh Direksi baru selama 1,5 tahun terakhir.

Mengusung tema “JFX Berbenah Meraih Prestasi”, Perseroan berhasil menyelesaikan berbagai proyek taktis yang bertujuan untuk meningkatkan fungsi-fungsi utama di berbagai tingkat organisasi, dalam upaya mewujudkan visi “Menjadi sarana transaksi global bagi kebutuhan lindung nilai dan penentuan harga komoditas primer (kakao, kopi, karet, timah, dan batubara), sehingga secara aktif mendorong pertumbuhan sektor riil.”

Sehubungan dengan itu Perseroan menerapkan strategi baru bernama PRESTASI yang merupakan suatu program komprehensif yang menjangkau berbagai fungsi utama yaitu Pengembangan Produk, Peningkatan Hubungan, Pendidikan, Sosialisasi, Peningkatan Teknologi, Akuntabilitas, Sistem Organisasi, dan Integritas Pasar. Beragam prestasi di berbagai bidang telah yang berhasil diwujudkan dalam program ini antara lain adalah:

- Bidang Teknologi Informasi: Instalasi infrastruktur teknologi dasar untuk mendukung upgrade sistem transaksi dari JAFETS-3 menjadi JAFETSNG (Next Generation) pada tahun 2012, yang dapat mendukung ratusan ribu transaksi per hari.
- Bidang Produk: Peluncuran JFX Syariah yang memungkinkan bank-bank syariah untuk memperoleh likuiditas melalui transaksi komoditas dengan akad murabahah. Disamping itu, telah dilakukan peluncuran kontrak baru kakao yang memperoleh respon yang sangat positif dari pasar.
- Bidang Sosialisasi dan Edukasi: Sosialisasi dan edukasi dilakukan secara berkesinambungan Selama tahun 2011 telah dilakukan sosialisasi dan edukasi kepada... pialang, ... universitas, ... mahasiswa, dan masyarakat umum. Pelatihan untuk umum mengenai Perdagangan Berjangka Komoditi (PBK) dilakukan 2 kali seminggu di kantor JFX, dimana pada tahun 2011 pelatihan tersebut mampu menarik ... peserta. Perseroan juga telah membuka JFX Center yang merupakan wahana edukasi mengenai PBK bagi para akademisi, bekerjasama dengan Universitas Satiyagraha Semarang dan Fasting Futures. Gerai tersebut akan menjadi dasar pembukaan JFC Center lainnya di sejumlah universitas pada tahun 2012.
- Bidang Sumber Daya Manusia: Pembenahan di bidang sumber daya manusia (SDM) terus dilakukan dengan melakukan pembaharuan organisasi, rotasi dan perekrutan karyawan berpengalaman, serta pelaksanaan pelatihan dan pendidikan di berbagai bidang dan kompetensi sehingga tercipta SDM yang profesional dan bertanggungjawab.
- Bidang Komunikasi Publik: Penyelenggaraan berbagai program talk show di beberapa stasiun

Sehubungan dengan itu Perseroan menerapkan strategi baru bernama PRESTASI yang merupakan suatu program komprehensif yang menjangkau berbagai fungsi utama yaitu Pengembangan Produk, Peningkatan Hubungan, Pendidikan, Sosialisasi, Peningkatan Teknologi, Akuntabilitas, Sistem Organisasi, dan Integritas Pasar. Beragam prestasi di berbagai bidang telah yang berhasil diwujudkan dalam program ini antara lain adalah:

- Bidang Teknologi Informasi: Instalasi infrastruktur teknologi dasar untuk mendukung upgrade sistem transaksi dari JAFETS-3 menjadi JAFETSNG (Next Generation) pada tahun 2012, yang dapat mendukung ratusan ribu transaksi per hari.
- Bidang Produk: Peluncuran JFX Syariah yang memungkinkan bank-bank syariah untuk memperoleh likuiditas melalui transaksi komoditas dengan akad murabahah. Disamping itu, telah dilakukan peluncuran kontrak baru kakao yang memperoleh respon yang sangat positif dari pasar.
- Bidang Sosialisasi dan Edukasi: Sosialisasi dan edukasi dilakukan secara berkesinambungan Selama tahun 2011 telah dilakukan sosialisasi dan edukasi kepada... pialang, ... universitas, ... mahasiswa, dan masyarakat umum. Pelatihan untuk umum mengenai Perdagangan Berjangka Komoditi (PBK) dilakukan 2 kali seminggu di kantor JFX, dimana pada tahun 2011 pelatihan tersebut mampu menarik ... peserta. Perseroan juga telah membuka JFX Center yang merupakan wahana edukasi mengenai PBK bagi para akademisi, bekerjasama dengan Universitas Satiyagraha Semarang dan Fasting Futures. Gerai tersebut akan menjadi dasar pembukaan JFC Center lainnya di sejumlah universitas pada tahun 2012.
- Bidang Sumber Daya Manusia: Pembenahan di bidang sumber daya manusia (SDM) terus dilakukan dengan melakukan pembaharuan organisasi, rotasi dan perekrutan karyawan berpengalaman, serta pelaksanaan pelatihan dan pendidikan di berbagai bidang dan kompetensi sehingga tercipta SDM yang profesional dan bertanggungjawab.
- Bidang Komunikasi Publik: Penyelenggaraan berbagai program talk show di beberapa stasiun

radio dan televisi, penyelenggaraan konferensi pers dengan media masa cetak dan elektronik, penyelenggaraan sejumlah seminar berskala nasional di beberapa kota besar, menjadi nara sumber di berbagai seminar nasional dan internasional, pembaharuan situs web JFX menjadi user friendly dan informatif, dan pendayagunaan jejaring sosial internet.

Prospek Usaha

Memasuki tahun 2012, kami meyakini bahwa kondisi makro ekonomi akan semakin membaik berdasarkan berbagai indikator yang ada, terlebih karena peringkat Indonesia telah mendekati investment grade pada penghujung tahun 2011. Investor terutama dari luar negeri akan melihat Indonesia sebagai pasar yang potensial dalam menanamkan investasinya. Kami akan akan mengambil peluang dimana JFX dapat menjadi jembatan penghubung sektor finansial dan sektor riil.

Disamping itu, rencana demutuasilasi bursa berjangka yang telah dicantumkan dalam UU No.10/2011 tentang Perdagangan Berjangka dan akan diterapkan secara bertahap pada tahun 2012 akan semakin mendorong pertumbuhan JFX ke depan. Dengan demutualisasi bursa pemilik saham akan menjadi semakin beragam atau tidak hanya terbatas pada para anggota, dan dengan demikian JFX akan lebih terbuka dan bersifat independen. JFX tidak lagi hanya sebatas membership institution namun menjadi ownership institution yang bukan hanya melayani anggotanya dalam bertransaksi, membentuk harga dan melindungi nilai, namun juga berfokus pada pencapaian laba.

Sejalan dengan pembenahan yang telah dilakukan pada tahun 2010, tantangan kami berikutnya adalah pengembangan usaha yang berkualitas untuk menciptakan bursa yang bermartabat dan memiliki likuiditas yang tinggi.

Kami menyadari bahwa walaupun bertumbuh signifikan di tahun 2011, volume transaksi komoditi primer (multilateral) masih di bawah harapan yang ditetapkan regulator yaitu minimal 5% dari seluruh volume transaksi. Dengan dukungan semua

radio dan televisi, penyelenggaraan konferensi pers dengan media masa cetak dan elektronik, penyelenggaraan sejumlah seminar berskala nasional di beberapa kota besar, menjadi nara sumber di berbagai seminar nasional dan internasional, pembaharuan situs web JFX menjadi user friendly dan informatif, dan pendayagunaan jejaring sosial internet.

Prospek Usaha

Memasuki tahun 2012, kami meyakini bahwa kondisi makro ekonomi akan semakin membaik berdasarkan berbagai indikator yang ada, terlebih karena peringkat Indonesia telah mendekati investment grade pada penghujung tahun 2011. Investor terutama dari luar negeri akan melihat Indonesia sebagai pasar yang potensial dalam menanamkan investasinya. Kami akan akan mengambil peluang dimana JFX dapat menjadi jembatan penghubung sektor finansial dan sektor riil.

Disamping itu, rencana demutuasilasi bursa berjangka yang telah dicantumkan dalam UU No.10/2011 tentang Perdagangan Berjangka dan akan diterapkan secara bertahap pada tahun 2012 akan semakin mendorong pertumbuhan JFX ke depan. Dengan demutualisasi bursa pemilik saham akan menjadi semakin beragam atau tidak hanya terbatas pada para anggota, dan dengan demikian JFX akan lebih terbuka dan bersifat independen. JFX tidak lagi hanya sebatas membership institution namun menjadi ownership institution yang bukan hanya melayani anggotanya dalam bertransaksi, membentuk harga dan melindungi nilai, namun juga berfokus pada pencapaian laba.

Sejalan dengan pembenahan yang telah dilakukan pada tahun 2010, tantangan kami berikutnya adalah pengembangan usaha yang berkualitas untuk menciptakan bursa yang bermartabat dan memiliki likuiditas yang tinggi.

Kami menyadari bahwa walaupun bertumbuh signifikan di tahun 2011, volume transaksi komoditi primer (multilateral) masih di bawah harapan yang ditetapkan regulator yaitu minimal 5% dari seluruh volume transaksi. Dengan dukungan semua

pemangku kepentingan, kondisi ekonomi yang semakin baik dan stabil, serta kontrak-kontrak baru yang diterima pasar, kami yakin bahwa pada tahun 2012 volume transaksi multilateral akan melebihi 5% dari seluruh volume transaksi seperti yang ditetapkan Bappebti.

JFX 2012: Berinovasi dan berinvestasi

Dengan berhasilnya program PRESTASI, Perseroan bergerak maju menuju tahap berikutnya yang mengusung tema “JFX Berinovasi dan Berinvestasi Meraih Prestasi “. Sehubungan dengan itu Perseroan telah mencanangkan sejumlah proyek untuk tahun 2012, diantaranya peluncuran sistem perdagangan JAFETS-NG yang tersebut sebelumnya, transaksi mobile melalui smart phone, kerjasama dengan berbagai market maker internasional dalam upaya meningkatkan likuiditas, dan peluncuran kontrak-kontrak baru untuk transaksi batubara, karet, timah, dan suku bunga.

Perlu diingat bahwa dalam pelaksanaan program tersebut, Manajemen akan terus melanjutkan penerapan prinsip-prinsip Tata Kelola Perusahaan yang baik (Good Corporate Governance), dengan pengawasan dari Dewan Komisaris. Pertumbuhan jangka panjang yang berkesinambungan hanya dapat diwujudkan melalui pengelolaan perusahaan yang baik dan pemahaman bahwa sebagai sebuah entitas, kami juga memiliki tanggung jawab lain di luar aspek bisnis, yakni tanggung jawab terhadap sosial dan lingkungan hidup (Corporate Social Responsibility).

Sembari menyambut 2012, saya ingin menekankan bahwa JFX belum pernah berada di posisi yang lebih baik untuk memanfaatkan peluang-peluang yang ada. Dengan mulai pulihnya perekonomian global dan kegiatan bisnis yang mulai bergairah, transaksi komoditas berjangka kini mulai dikenal tidak hanya sebagai sarana lindung nilai namun juga sebagai sarana spekulasi dan investasi. Dan didukung oleh kemampuan keuangan yang kuat, jaringan mitra yang luas, basis pelanggan potensial yang sangat besar dan ekonomi Indonesia yang berkembang pesat, masa depan jelas berada di tangan kita.

pemangku kepentingan, kondisi ekonomi yang semakin baik dan stabil, serta kontrak-kontrak baru yang diterima pasar, kami yakin bahwa pada tahun 2012 volume transaksi multilateral akan melebihi 5% dari seluruh volume transaksi seperti yang ditetapkan Bappebti.

JFX 2012: Berinovasi dan berinvestasi

Dengan berhasilnya program PRESTASI, Perseroan bergerak maju menuju tahap berikutnya yang mengusung tema “JFX Berinovasi dan Berinvestasi Meraih Prestasi “. Sehubungan dengan itu Perseroan telah mencanangkan sejumlah proyek untuk tahun 2012, diantaranya peluncuran sistem perdagangan JAFETS-NG yang tersebut sebelumnya, transaksi mobile melalui smart phone, kerjasama dengan berbagai market maker internasional dalam upaya meningkatkan likuiditas, dan peluncuran kontrak-kontrak baru untuk transaksi batubara, karet, timah, dan suku bunga.

Perlu diingat bahwa dalam pelaksanaan program tersebut, Manajemen akan terus melanjutkan penerapan prinsip-prinsip Tata Kelola Perusahaan yang baik (Good Corporate Governance), dengan pengawasan dari Dewan Komisaris. Pertumbuhan jangka panjang yang berkesinambungan hanya dapat diwujudkan melalui pengelolaan perusahaan yang baik dan pemahaman bahwa sebagai sebuah entitas, kami juga memiliki tanggung jawab lain di luar aspek bisnis, yakni tanggung jawab terhadap sosial dan lingkungan hidup (Corporate Social Responsibility).

Sembari menyambut 2012, saya ingin menekankan bahwa JFX belum pernah berada di posisi yang lebih baik untuk memanfaatkan peluang-peluang yang ada. Dengan mulai pulihnya perekonomian global dan kegiatan bisnis yang mulai bergairah, transaksi komoditas berjangka kini mulai dikenal tidak hanya sebagai sarana lindung nilai namun juga sebagai sarana spekulasi dan investasi. Dan didukung oleh kemampuan keuangan yang kuat, jaringan mitra yang luas, basis pelanggan potensial yang sangat besar dan ekonomi Indonesia yang berkembang pesat, masa depan jelas berada di tangan kita.

Apresiasi

Dalam kesempatan ini , kami ingin menyampaikan ucapan terima kasih kepada Arifin Lumban Gaol yang telah menyelesaikan masa jabatannya sebagai Komisaris Utama pada Mei 2011. Kami telah mendapat banyak manfaat positif dari visi dan kepemimpinan beliau. Atas nama Direksi saya mengucapkan terima kasih kepada para pemegang saham, pialang dan pedagang anggota bursa, dan mitra bisnis serta kepada Dewan Komisaris dan karyawan Perseroan atas dedikasi dan kepercayaan yang diberikan selama setahun terakhir. Tentu saja, saya juga menyampaikan terima kasih kepada Bappebti dan Kementerian Perdagangan Republik Indonesia atas dukungan dan bimbingan yang tiada henti.

Atas nama direksi Bursa Berjangka Jakarta, Jakarta Futures Exchange

Made Soekarwo
Presiden Direktur
 Director President

Apresiasi

Dalam kesempatan ini , kami ingin menyampaikan ucapan terima kasih kepada Arifin Lumban Gaol yang telah menyelesaikan masa jabatannya sebagai Komisaris Utama pada Mei 2011. Kami telah mendapat banyak manfaat positif dari visi dan kepemimpinan beliau. Atas nama Direksi saya mengucapkan terima kasih kepada para pemegang saham, pialang dan pedagang anggota bursa, dan mitra bisnis serta kepada Dewan Komisaris dan karyawan Perseroan atas dedikasi dan kepercayaan yang diberikan selama setahun terakhir. Tentu saja, saya juga menyampaikan terima kasih kepada Bappebti dan Kementerian Perdagangan Republik Indonesia atas dukungan dan bimbingan yang tiada henti.

Atas nama direksi Bursa Berjangka Jakarta, Jakarta Futures Exchange

Dewan Komisaris

Board Of Commisioners



dari kiri-kanan / from left-right :
Hassan Widjaja, Yasid Kanca Surya,
Kristanto Nugroho

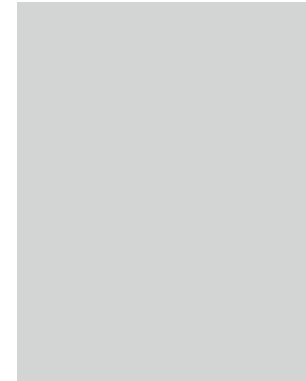

Hassan Widjaja
Komisaris Utama

Warga negara Indonesia, Hassan Widjaja dilahirkan di Medan, pada tanggal 30 Desember 1950. Beliau menjabat sebagai Komisaris Utama Perseroan sejak Juni 2010. Saat ini beliau juga menjabat sebagai Komisaris Utama PT Gunung Lintong. Sebagai pengu saha yang aktif di industri perdagangan komoditas khususnya kopi, beliau pernah menjabat sebagai Ketua Umum Asosiasi Eksportir dan Industri Kopi Indonesia (AEKI) selama dua periode (2000-2011), Ketua Umum Asosiasi Eksportir Lada Indonesia (AELI) (2003-2006), dan Ketua Asosiasi Kakao Indonesia (ASKINDO) (1999-2002). Saat ini beliau menjabat sebagai Ketua Umum AELI (sejak 2006), Ketua Forum Komunikasi Asosiasi Komoditi Primer (FKAKP) (sejak 2007); dan Ketua Komite Tetap Pengembangan Agribisnis, Pertanian, Perikanan, dan Perkebunan Indonesia Bagian Tengah, Kamar Dagang dan Industri Indonesia (KADIN) (sejak 2009). Hassan Widjaja meraih gelar Doctor of Honorary dari Kennedy Western University, Filipina, di bidang Filosofi Manajemen pada tahun ...

Hassan Widjaja
Komisaris

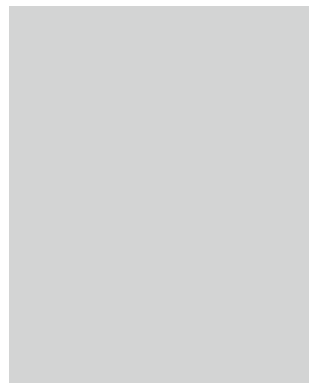

Yasid Kanca Surya
Komisaris

Warga negara Indonesia, Yazid Kanca Surya dilahirkan di ..., pada tanggal Beliau menjabat sebagai Komisaris Perseroan sejak Juni 2010. Sejak tahun 2008 hingga saat ini beliau juga menjabat sebagai Direktur PT Dinamikaprima Artha, Jakarta; Presiden Direktur PT Surya Indrantara, Jakarta (sejak 2007); dan Presiden Direktur PT Karyakanca Indrantara, Jakarta (sejak 2007). Sebelumnya beliau menjabat sebagai Direktur PT Platon Niaga Berjangka, Jakarta (2000-2008); Ketua Komite Kliring, PT Kliring Berjangka Indonesia, Jakarta (2003-2005); General Manager Business and Development, PT Perkebunan Minanga Ogan, Jakarta (1994-1995); dan Vice President Rockwood Cocoa Corporation, Florida, Amerika Serikat (1993-1994). Di JFX sendiri beliau juga pernah menjabat sebagai Ketua Komite Perilaku dan Keanggotaan (2008- 2010) dan Ketua Komite Keanggotaan dan Pelaksanaan Perdagangan (2006-2008). Sejak 2009 hingga sekarang beliau juga aktif di Foreign Affair Compartment, GAPKI (Gabungan Pengusaha Kelapa Sawit Indonesia), Jakarta. Yazid Kanca Surya lulus dari Strayer College, Washington DC, Amerika Serikat pada tahun 1993.

Yasid Kanca Surya
Komisaris

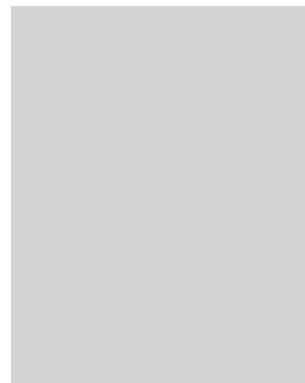

Kristanto Nugroho
Komisaris

Warga negara Indonesia, Kristanto Nugroho dilahirkan di Magelang, pada tanggal 29 November 1965. Beliau menjabat sebagai Komisaris Perseroan sejak Juni 2010. Saat itu beliau juga menjabat sebagai Presiden Direktur PT Askap Futures (2001-2011). Sejak 2011 hingga sekarang beliau adalah Managing Partner PT Sumber Raya Pasada Usaha, dan sebelumnya memegang posisi Komisaris PT Trans Finance Indonesia Tbk. (2002-2003) dan Direktur Keuangan PT Kia Asia Finance (2001-2002). Selama periode 1995-2000 beliau menjabat beberapa posisi eksekutif yaitu Direktur PT Asia Kapitalindo Finance, Direktur PT Asia Kapitalindo Lelang Mandiri, Direktur Keuangan PT Myoh Technology Tbk., dan Komisaris PT Pembangunan Graha Lestari Tbk. Beliau juga pernah bekerja di Bank Jakarta sebagai Senior Manager Credit Policy (1994-1995) dan Bank Bali sebagai Manager Credit Policy (1991-1994). Kristanto Nugroho lulus dari Fakultas Ekonomi Universitas Indonesia pada tahun 1990.

Kristanto Nugroho
Komisaris

Direksi

Board Of Directors



dari kiri-kanan / from left-right :
Roy H.M. Sembel, Made Soekarwo,
Bihar Sakti Wibowo

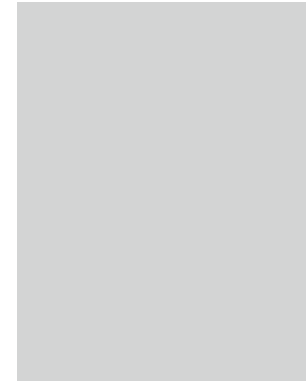

Made Soekarwo

Direktur Utama

Made Soekarwo

Direktur Utama

Warga negara Indonesia, Made Soekarwo dilahirkan di Bali, pada tanggal 16 Juli 1950. Beliau menjabat sebagai Direktur Utama Perseroan sejak Juni 2010. Sebelumnya beliau aktif di Bappebti, Jakarta, menjabat sebagai Kepala Biro Perniagaan (2007-2010), Kepala Biro Pasar Fisik dan Jasa (2005-2007), Kepala Bagian Kelembagaan (2004-2005), dan Kepala Bagian Humas dan Kerjasama (2000-2004). Beliau juga pernah menjabat sebagai Kepala Subbag Program Bappebti di Departemen Perdagangan (1994-2000), Kepala Subbag Program Pusat Pelatihan Ekspor Indonesia, Departemen Perdagangan (1991-1992), Widyaiswara di Pusdiklat Niaga (1991), Pemeriksa di Inspektorat Jenderal (1981-1986), dan Kepala Subbag Protokol, Departemen Perdagangan (1978-1981). Made Soekarwo lulus dari Economics Department, Eastern Michigan University, Michigan, Amerika Serikat pada tahun 1989; Fakultas Ekonomi, Universitas Indonesia, Jakarta pada tahun 1984; dan Akademi Dinas Perdagangan (ADIP), Jakarta pada tahun 1974. Disamping pendidikan formal, beliau pernah mengikuti berbagai kursus profesi antara lain Export Development Training di Dublin, Brussel, London dan Amsterdam (1991); Pendidikan Penyidik Pegawai Negeri Sipil Bappebti (2001), serta berbagai kursus di bidang perdagangan berjangka dan sistem resi gudang di Inggris, Amerika Serikat, Swiss, Belanda, Singapura, dan Indonesia.

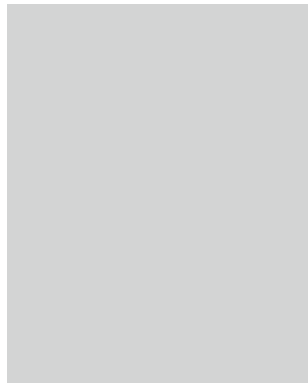

Roy H. M. Sembel
Direktur

Warga negara Indonesia, Roy Sembel dilahirkan di Jakarta, pada tanggal 10 Juli 1964. Beliau menjabat sebagai Direktur Perseroan sejak Juni 2010. Sebelumnya beliau menjabat sebagai Dekan Business School dan Direktur Program Pasca Sarjana Universitas Pelita Harapan, Komisaris Independen dan Ketua Komite Pemantau Risiko Bank Niaga, Direktur Magister Manajemen Keuangan Universitas Bina Nusantara, Senior Associate Consultant di McKinsey &Co, dan Staf Corporate Banking di ABN AMRO Bank. Roy Sembel meraih gelar Doktor di bidang Keuangan dan Ekonometri dari University of Pittsburgh, Amerika Serikat pada tahun 1996. Sebelumnya beliau juga meraih gelar Master of Business Administration (MBA) di bidang Manajemen, Keuangan/ Perbankan dari The Rotterdam School of Management, Erasmus University Rotterdam (1990) dan The Wharton School, University of Pennsylvania, Amerika Serikat; serta gelar Sarjana Statistika dari Institut Pertanian Bogor (IPB) (1986). Roy Sembel juga merupakan Guru Besar Ekonomi Keuangan dan dosen di UKI, Universitas Indonesia, IPB, Unpad, Unila, dan beberapa universitas lainnya.

Roy H. M. Sembel
Direktur

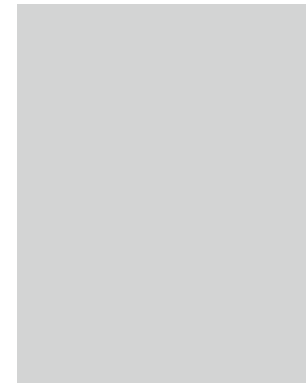

M. Bihar Sakti Wibowo
Direktur

Warga negara Indonesia, Bihar Sakti Wibowo dilahirkan di Bandung, pada tanggal 1 Oktober 1967. Beliau menjabat sebagai Direktur Perseroan sejak Juni 2010. Sebelumnya beliau bekerja di PT Jalatama Artha Berjangka (2000-2009) dan telah mengikuti berbagai pelatihan profesional antara lain Futures and Options Training, MATIF, Perancis (1995), Kursus Wakil Pialang Berjangka (2000), SGX Derivatives Training, Singapura (2000), serta Pelatihan Profesi Perdagangan Berjangka Komoditi (2000). Beliau juga menjabat sebagai pengurus ISEI (Ikatan Sarjana Ekonomi Indonesia) untuk periode 2011-2014 dan pengurus pusat MES (Masyarakat Ekonomi Syariah) juga untuk periode 2011-2014. Bihar Sakti Wibowo lulus dengan gelar Sarjana Ekonomi dari Universitas Islam Indonesia, Yogyakarta, pada tahun 1990.

Bihar Sakti Wibowo
Direktur

Profil Perusahaan

Company Profile

Visi kami adalah P.R.I.M.E

P = Price Discovery: Pembentukan harga yang merupakan fungsi penting bursa.

R = Referensi harga: Pada saat bursa sudah cukup liquid dan harga yang terbentuk reliable, maka harga di bursa akan digunakan sebagai harga acuan bagi pembuat kebijakan dan pelaku bisnis.

I = Inovatif dan diminati: Produk yang dikembangkan di bursa harus bisa mengikuti perkembangan jaman dan sesuai dengan kebutuhan pasar.

M = Manajemen risiko: Aspek penting dari pemanfaatan produk bursa berjangka untuk lindung nilai.

E = Efisien, efektif, teratur, wajar, dan transparan: Ciri bursa yang telah berkembang dengan baik.

Visi kami adalah P.R.E.S.T.A.S.I

P = Product development, yaitu pengembangan produk dengan merevitalisasi produk lama dan menciptakan produk baru yang sesuai dengan permintaan pasar;

R = Relationship improvement, yaitu menjaga dan meningkatkan hubungan baik dengan para stakeholder bursa;

E = Education, yaitu mengadakan program edukasi internal dan eksternal;

S = Socialization, yaitu sosialisasi tentang JFX kepada masyarakat;

T = Technology enhancement, yaitu meningkatkan dan menyempurnakan teknologi inti dan pendukung bursa;

A = Accountability, yaitu peningkatan good governance bursa;

S = System of organization and management, yaitu menyempurnakan organisasi dan meningkatkan praktek manajemen;

I = Integrity of market, yaitu meningkatkan integritas pasar agar kepercayaan terhadap bursa meningkat dan citra bursa membaik.

Sekilas JFX: Bebenah Meraih Pretasi

Sejarah Jakarta Futures Exchange (JFX/ Perseroan) diawali pada tanggal 19 Agustus 1999, yaitu saat 29 perusahaan perdagangan komoditas mendirikan PT Bursa Berjangka Jakarta sebagai 'marketplace' atau 'pasar' dimana para pelaku pasar memperdagangkan berbagai komoditas primer seperti kakao, kopi, karet, timah dan batubara.

Misi awalnya adalah memudahkan para pelaku pasar dalam melakukan lindung nilai terhadap komoditas primer, sebab kini transaksi dapat dilakukan di dalam negeri sehingga lebih efisien, transparan, dan aman.

Di awal operasinya JFX memperdagangkan kontrak olein dan kontrak kopi robusta, kemudian memperluas cakupannya hingga kontrak emas dan kontrak CPO pada tahun 2001. Namun dalam perkembangannya, kontrak CPO dan kontrak kopi robusta dihentikan pada tahun 2002 karena kurang diminati.



Kini setelah lebih dari satu dekade perjalanannya, pada bulan Juli 2010 JFX mencapai tonggak sejarah penting dengan melakukan perubahan susunan Direksi. Pada saat yang sama JFX juga melakukan rebranding yaitu dengan memperkenalkan logo baru yang lebih dinamis dan mencerminkan modernitas proses bisnis serta teknologi yang digunakan saat ini.

Melengkapi logo baru, nama 'JFX' kini menjadi identitas baru yang dengan kesan modern dan dinamis yang ditonjolkan, tentunya menunjang citra Perseroan di tingkat internasional. Perkembangan penting lainnya adalah kepindahan JFX ke gedung baru yang menampilkan arsitektur yang elegan dan visioner sehingga semakin menunjang citra Perseroan sebagai bursa bertaraf internasional.

Melalui implementasi strategi yang komprehensif selama 2010-2011, per akhir tahun 2011 JFX berhasil membukukan kenaikan jumlah transaksi dan kinerja keuangan yang fenomenal. Tidak kalah pentingnya, Perseroan juga berhasil menyelesaikan perbaikan di berbagai bidang seperti sumber daya manusia, teknologi, produk, pemasaran, dan edukasi.

Struktur Keanggotaan

- Pedagang Berjangka: Anggota bursa yang telah terdaftar di Bappebti yang hanya dapat melakukan transaksi untuk diri atau kelompoknya sendiri.
- Pialang Berjangka: Anggota bursa berbentuk perusahaan yang telah mendapat ijin dari Bappebti untuk melakukan transaksi jual-beli kontrak berjangka atas nama kliennya.
- Pemegang Saham Pendiri: Pemegang saham yang juga merupakan pendiri JFX, sebagaimana diatur dalam Pasal 12 (2) UU Nomor 32 Tahun 1997.

+26%

Total Aset
menjadi Rp 5 miliar
(Total Asset Increase
15% to Rp 5 billion)

Tahun 2012 transaksi SPA di JFX
mencapai 7,5 juta lot atau meningkat
39%.

Tahun 2012 transaksi SPA di JFX mencapai 7,5
juta lot atau meningkat 39%.

Diskusi dan Analisa Manajemen

Management Discussion and Analysis



Tinjauan Umum

Perdagangan di Bursa Berjangka Jakarta terdiri dari perdagangan multilateral (banyak pembeli, banyak penjual), perdagangan bilateral (satu pembeli, satu penjual) atau Sistem Perdagangan Alternatif (SPA) dan pasar fisik yang saat ini masih memperdagangkan CPO.

Produk-produk yang ditransaksikan mencakup kontrak multilateral (emas, olein, Kontrak Indeks Emas/ KIE), kontrak bilateral (mata uang asing, indeks pasar saham, emas Loco London), lelang pasar fisik (CPO), Penyaluran Amanat Luar Negeri, dan komoditas syariah (untuk perbankan syariah).

Seiring dengan pertumbuhan volume transaksi, JFX membukukan kenaikan pendapatan untuk tahun 2011 yang mewakili seluruh transaksi di JFX baik bilateral maupun multilateral. Seiring dengan hasil tersebut, laba bersih Perseroan juga bertumbuh secara signifikan sehingga meningkatkan nilai bagi para pemegang saham.

Transaksi Multilateral Sebagai Pola Perdagangan Berjangka Masa Depan

Disebut juga sebagai transaksi order driven, transaksi multilateral diunggulkan sebagai metode transaksi berjangka yang ideal di Indonesia karena pertama, dapat membentuk harga referensi atas produk-produk primer, sehubungan dengan transparansi dalam harga dan jumlah penawaran dan permintaan; dan kedua, kapabilitasnya sebagai alat lindung nilai sebab kontrak- kontrak multilateral memperdagangkan produk-produk primer. Dalam transaksi multilateral seluruh pelaku pasar dipertemukan di pasar, dan seluruh penawaran beli maupun penawaran jual ditampilkan di layar sistem JFX – baik penawaran dari trader, market maker, maupun nasabah. Dengan demikian semua pelaku pasar dapat melihat harga penawaran jual terendah dan harga penawaran beli tertinggi yang berlaku di pasar pada suatu waktu, sehingga tentunya dapat memaksimalkan keuntungan transaksi.

Karena harga yang terbentuk sepenuhnya berasal dari transaksi yang terjadi di pasar, harga tersebut dapat menjadi referensi bagi perdagangan riil produk-produk primer. Dengan demikian, para pelaku pasar tidak perlu lagi mengacu pada harga-harga di pasar luar negeri.

Walaupun mayoritas transaksi di JFX masih didominasi oleh transaksi bilateral, volume transaksi multilateral sepanjang pada tahun 2011 membuktikan bahwa transaksi ini semakin diminati karena transparansinya. Seperti ditunjukkan oleh

grafik di bawah, tren volume transaksi mulai Januari hingga Desember 2011 terus bertumbuh, dan penurunan hanya terjadi di bulan April dan Mei.

JFX terus melakukan berbagai aktivitas untuk menunjang perkembangan transaksi multilateral, antara lain meningkatkan program sosialisasi kepada pialang-pialang.

Dengan mekanisme transaksi yang berbeda, produk multilateral dan produk bilateral bisa saling melengkapi satu dengan yang lain sehingga opsi yang ditawarkan kepada masyarakat investor menjadi semakin banyak.

Sedangkan transaksi bilateral merupakan transaksi *over the counter* dan bersifat *quote driven*. Dalam transaksi bilateral terdapat pihak yang siap menyerap semua pesanan beli dan jual sehingga transaksi ini sangat likuid.

Volume Transaksi

Transaksi Multilateral

Pada tahun 2011 volume transaksi meningkat sebesar 40,1%, dimana volume perdagangan multilateral mengalami kenaikan sebesar 4,92 kali dari hanya 15.949 lot di tahun 2010 menjadi 78.506 lot pada tahun 2011. Pada bulan Desember 2011 khususnya, volume transaksi menembus angka psikologis 10.000 lot dengan mencapai 10.920 lot, atau meningkat 49,4 kali dibanding volume transaksi pada Juli 2010.



Peningkatan transaksi multilateral pada tahun 2011 dipicu oleh maraknya perdagangan kontrak berjangka emas (KB Emas) yang meningkat sebesar 437,5% menjadi 29.126 lot dibandingkan dengan 5.418 lot di tahun sebelumnya.

Pada saat yang sama Kontrak Gulir Emas dalam US (KG Emas US) bertumbuh pesat sebesar 238,7% dari 4.033 lot di tahun 2010 menjadi 13.660 lot pada tahun 2011, seiring dengan kenaikan harga emas selama kuartal I hingga kuartal III 2011.

Transaksi multilateral lainnya yang bertumbuh pesat adalah Kontrak Berjangka Olein (minyak curah) yang melonjak sebesar 646,8% dari 1.754 lot di tahun 2010 menjadi 13.099 lot di akhir 2011.

Sementara itu Kontrak Kakao (CC5) yang baru diluncurkan pada 15 Desember 2011 memperoleh tanggapan yang positif dari pelaku pasar seperti dibuktikan dari volume transaksi yang telah mencapai 1.762 lot (sama dengan 8810 ton kakao) hanya dalam waktu 2 minggu sejak diluncurkan.

Transaksi Bilateral

Volume transaksi bilateral pada tahun 2011 adalah sebesar 7.508.084 lot, dan didominasi oleh perdagangan emas Loco London.

Dengan semakin semakin banyaknya para pelaku pasar baik besar maupun retail yang bertransaksi, akan semakin banyak pula para pialang yang berlomba-lomba untuk menjadi market maker sehingga pasar akan semakin likuid.

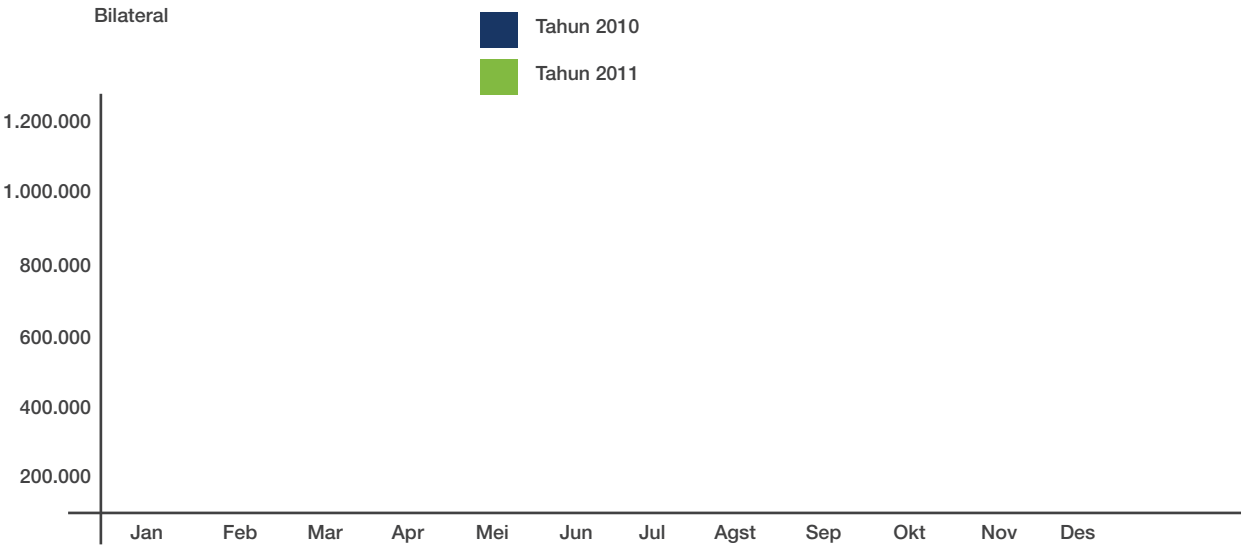

Pasar Fisik

Kehadiran pasar fisik CPO diharapkan akan menguntungkan baik industri-industri pengguna CPO dengan menawarkan berbagai pilihan harga dan penjual, maupun para produsen CPO melalui kesempatan untuk memasarkan produknya secara langsung di pasar.

Dalam jangka panjang diharapkan pasar fisik CPO tersebut akan menjadi barometer pasar fisik CPO di dunia.

Dengan adanya pasar fisik yang terorganisir baik produsen maupun konsumen dapat mempersiapkan pasar derivatif sehingga dapat melakukan pengelolaan risiko harga atas barang produksi atau barang yang siap diserahkan (*deliverable stock*).

Pasar fisik di JFX akan dikembangkan tidak saja untuk produk CPO namun juga batubara, karet, timah maupun komoditi primer lainnya.

Pada tahun 2011 jumlah transaksi pasar fisik CPO tercatat sebesar ... atau bertumbuh sebesar ...% dari tahun 2010.

Tinjauan Keuangan

Pendapatan

Seiring dengan pertumbuhan volume transaksi, pendapatan untuk tahun 2011 bertumbuh sebesar ...% dibandingkan dengan pencapaian pada tahun 2010. Hasil tersebut mewakili seluruh transaksi di JFX baik bilateral maupun multilateral.

Beban Usaha

Terdiri dari beban penjualan serta beban umum dan administrasi, pada tahun 2011 beban usaha meningkat sebesar ...% dibandingkan dengan tahun sebelumnya. Peningkatan tersebut mencerminkan peningkatan kegiatan operasional Perseroan, yang kini membutuhkan sumber daya yang lebih substansial seiring dengan pertumbuhan volume transaksi.

Laba Kotor

Dengan memperhitungkan pendapatan bersih dan beban usaha, laba kotor untuk tahun 2011 bertumbuh sebesar ...% dari tahun sebelumnya.

Laba Bersih

Secara keseluruhan, laba bersih bertumbuh sebesar ...% dibandingkan dengan pencapaian di tahun sebelumnya.

Neraca

Jumlah aset JFX per akhir 2011 bertumbuh sebesar ...% dari posisi di tahun 2010, sedangkan jumlah kewajiban meningkat sebesar ...%.

Seiring dengan pertumbuhan laba ditahan sebesar ...%, ekuitas pun meningkat sebesar ...%.

+26%

Total Aset
menjadi Rp 5 miliar
(Total Asset Increase
15% to Rp 5 billion)

**Integritas, Kejujuran, dan Kesenangan
dalam praktek bisnis adalah nilai-nilai inti
yang diterapkan oleh seluruh karyawan**

Integritas, Kejujuran, dan Kesenangan dalam
praktek bisnis adalah nilai-nilai inti yang diterapkan
oleh seluruh karyawan

Tata Kelola Perusahaan Good Corporate Governance

Tata Kelola Perusahaan

Tata Kelola Perusahaan dan Tata Kelola Pasar yang baik merupakan suatu kesatuan yang tidak dapat dipisahkan dari kegiatan Bursa Berjangka Jakarta. Kegiatan Bursa Berjangka Jakarta (Perseroan) diselenggarakan dengan izin dari Bappebti No.02/BAPPEBTI/SI/XI/2000 tertanggal 21 November 2000 berdasarkan UU No.32 Tahun 1997 jo. UU No. 10 Tahun 2011 tentang Perdagangan Berjangka Komoditi.

Perseroan senantiasa mematuhi dan menerapkan prinsip-prinsip Tata Kelola Perusahaan yang Baik yaitu Transparansi, Akuntabilitas, Tanggung Jawab, Independensi dan Kewajaran. Penerapan Tata Kelola Perusahaan yang Baik didasarkan atas pengembangan tanggung jawab dalam sistem manajemen, memperkuat fungsi kontrol dan meningkatkan transparansi, untuk mencapai manfaat yang signifikan bagi Perseroan dan pemangku kepentingan, dengan:

- Memaksimalkan nilai perusahaan melalui penerapan prinsip-prinsip transparansi, akuntabilitas, responsibilitas, independensi, dan kewajaran.
- Meningkatkan kinerja dan daya saing Perseroan melalui manajemen bersih dan transparan.
- Menciptakan lingkungan kerja yang sehat bagi Perseroan, karyawan dan masyarakat.
- Mendukung investasi dan pertumbuhan ekonomi nasional.

Integritas, Kejujuran, dan Kesenangan dalam praktek bisnis adalah nilai-nilai inti yang diterapkan oleh seluruh karyawan dalam upaya mematuhi Tata Kelola Perusahaan yang Baik secara konsisten.

Rapat Umum Pemegang Saham

Sebagaimana diatur dalam Anggaran Dasar Perseroan, Rapat Umum Pemegang Saham Tahunan (RUPST) diselenggarakan paling lambat 6 bulan setelah penutupan tahun fiskal berjalan. Rapat Umum Pemegang Saham (RUPS) merupakan hirarki tertinggi di dalam organisasi Perseroan. Pada tanggal 25 Mei 2011 Perseroan mengadakan RUPST untuk tahun buku 2010 dengan keputusan rapat sebagai berikut:

1. Menyetujui Laporan Tahunan mengenai keadaan dan jalannya Perseroan, hasil yang telah dicapai, perkiraan mengenai perkembangan Perseroan dimasa yang akan datang, kegiatan utama Perseroan dan perubahannya serta rincian masalah yang timbul selama tahun buku yang mempengaruhi

- kegiatan Perseroan untuk tahun buku yang berakhir tanggal 31 Desember 2010.
2. Pengesahan atas Laporan Keuangan yang telah diaudit oleh Kantor Akuntan Publik untuk tahun buku yang berakhir tanggal 31 Desember 2010.
 3. Menyetujui bahwa Laba Perseroan dipergunakan untuk:
 - a. Diberikan kepada pemegang saham dalam bentuk deviden sebesar 29,08% dari laba bersih .
 - b. Diberikan sebagai bonus kepada seluruh Direksi dan karyawan.
 4. Menyetujui pemaparan hasil kajian konsultan Sumber Daya Manusia (SDM) tentang paket remunerasi/ kompensasi Dewan Komisaris dan Direksi sesuai permintaan Pemegang Saham pada Rapat Umum Pemegang Saham Luar Biasa tanggal 23 November 2010.
 5. Menyetujui pemaparan hasil kajian konsultan Sumber Daya Manusia (SDM) tentang paket remunerasi/ kompensasi Dewan Komisaris dan Direksi sesuai permintaan Pemegang Saham pada Rapat Umum Pemegang Saham Luar Biasa tanggal 23 November 2010.
 6. Menyetujui penyesuaian gaji Direksi sebesar Rp 5.000.000 (lima juta rupiah).
 7. Menyetujui pemberian wewenang kepada Direksi dan Dewan Komisaris untuk menunjuk dan menegosiasikan fee Akuntan Publik untuk tahun buku 2011.
 8. Menyetujui untuk memberhentikan dengan hormat Bapak Arifin Lumban Gaol dari jabatannya selaku Komisaris Utama terhitung sejak RUPS ditutup dengan memberikan pembebasan dan pelunasan sepenuhnya (acquit de charge) dari segala tugas dan kewajibannya.
 9. Menyetujui pengangkatan Bapak Hassan Widjaja sebagai Komisaris Utama yang baru untuk masa jabatan melanjutkan sisa masa jabatan sebelumnya sebagai anggota Dewan Komisaris, terhitung efektif sejak saat RUPS Tahunan 2011 ini ditutup hingga penutupan RUPS Tahunan 2015.
 10. Menyetujui pembentukan Tim Seleksi Komisaris Independen Perseroan yang terdiri dari Bapak Sherman Rana Krishna, Bapak Riandy, Bapak Hendra Gondawidjaja, Bapak Donny Raymond, dan Bapak Moenardji Soedargo.

Pada tanggal 27 Oktober 2011 Perseroan mengadakan Rapat Umum Pemegang Saham Luar Biasa (RUPSLB) dengan keputusan sebagai berikut:

1. Membubarkan Tim Seleksi Komisaris dan apabila diperlukan, maka akan dibentuk kembali Tim Seleksi Komisaris melalui Rapat Umum Pemegang Saham.
2. Menyetujui untuk mendirikan Lembaga Kliring dan menugaskan Direksi untuk melakukan pengkajian yang lebih komprehensif.
3. Menyetujui untuk merekrut Lamon Rutten sebagai Managing Director BBJ.
4. Menyetujui Rencana Kerja Anggaran Tahunan (RKAT) tahun 2012.

Lalu pada tanggal 8 Desember 2011 dilaksanakan Rapat Umum Pemegang Saham Luar Biasa (RUPSLB) dengan hasil rapat sebagai berikut:

1. Menyetujui pembentukan Tim Seleksi Direksi yang terdiri dari Sherman Rana Krishna sebagai Ketua, dan Donny Raymond, Yazid Kanca Surya, Moenardji Soedargo, Teddy Wijaya, Hendra Gondamidjaja sebagai Anggota.
2. Menyetujui pengalihan saham Perseroan dari PT Halim Danamas International ke PT Valbury Asia Futures.
3. Menyetujui pelaksanaan teknis penggunaan RKAT 2012.

Dewan Komisaris

Sesuai dengan Undang-Undang tentang Perseroan Terbatas No. 40/ 2007 dan Anggaran Dasar Perseroan, serta berdasarkan keputusan RUPST pada tanggal 25 Mei 2011, Dewan Komisaris Perseroan periode 2010-2015 adalah sebagai berikut:

Hassan Widjaja : Presiden Komisaris
Yazid Kanca Surya: Komisaris
Kristanto Nugroho: Komisaris

Dewan Komisaris bertanggung jawab secara kolektif atas pengawasan Direksi dan memberikan rekomendasi kepada Direksi dalam melaksanakan Tata Kelola Perusahaan yang Baik. Dewan Komisaris tidak diperbolehkan untuk berpartisipasi dalam pengambilan keputusan operasional.

Tugas dan tanggung jawab Dewan Komisaris adalah sebagai berikut:

- Mengarahkan, memantau, menyetujui, dan mengevaluasi pelaksanaan strategi, kebijakan, dan rencana Perseroan.
- Memberikan pendapat dan saran kepada Direksi dalam penyusunan Laporan Keuangan Tahunan, dan dalam kaitannya dengan masalah-masalah yang mempengaruhi Perseroan.

- Menetapkan dan memastikan penerapan manajemen risiko dan prinsip-prinsip Tata Kelola Perusahaan yang Baik dalam setiap kegiatan Perseroan pada setiap tingkat organisasi, sekurang-kurangnya termasuk tugas dan tanggung jawab Dewan Komisaris, Direksi, serta penerapan manajemen risiko, fungsi kepatuhan, dan rencana strategis.

Setiap anggota Dewan Komisaris wajib untuk menghadiri dan berpartisipasi aktif dalam rapat Dewan Komisaris. Selama tahun 2011 Dewan Komisaris bertemu dalam ... rapat dengan catatan kehadiran sebagai berikut:

Nama	Frekuensi	Kehadiran	Rasio Kehadiran
Hasan Widjaja			
Yasid Kanca Surya			
Kristanto Nugroho			

Direksi

Sesuai dengan UU No. 40 tahun 2007 tentang Perseroan Terbatas, Anggaran Dasar Perseroan, dan berdasarkan keputusan RUPST pada bulan Juni 2010, Direksi JFX periode 2010-2015 adalah sebagai berikut:

Made Soekarwo : Presiden Direktur
Roy Sembel : Direktur
Bihar Sakti Wibowo : Direktur

Direksi bertanggung jawab untuk mengelola Perseroan serta mewakili Perseroan sesuai dengan Anggaran Dasar.

Tugas dan tanggung jawab Dewan Direksi adalah sebagai berikut:

- Mengelola kegiatan sehari-hari Perseroan sesuai dengan maksud dan tujuannya serta hak dan kewajiban masing-masing.
- Mengimplementasikan kebijakan, prinsip, nilai, strategi, tujuan dan target kinerja yang telah dievaluasi dan disetujui oleh Dewan Komisaris.
- Mengimplementasikan manajemen risiko dan prinsip-prinsip Tata Kelola Perusahaan yang Baik dalam setiap kegiatan Perseroan di semua tingkatan.
- Merancang struktur organisasi Perseroan.

Setiap anggota Direksi wajib untuk menghadiri dan berpartisipasi aktif dalam rapat Direksi.
Selama tahun 2011 Direksi bertemu dalam ...
rapat dengan catatan kehadiran sebagai berikut:

[illegible]

Sekretaris Perusahaan

Sekretaris Perusahaan bertanggung jawab untuk membantu Dewan Komisaris dalam menerapkan prinsip-prinsip Tata Kelola Perusahaan yang Baik dan memfasilitasi hubungan antara Perseroan dengan pemangku kepentingan.

Posisi Sekretaris Perusahaan dijabat oleh Aulia Shina Primayog sejak September 2011. Beliau memulainya karir di Bank Dagang Nasional Indonesia dan terakhir menduduki posisi Sekretaris Perusahaan di Bank ICB Bumiputera Tbk.

Tugas dan tanggung jawab Sekretaris Perusahaan adalah sebagai berikut:

- Mengelola kegiatan hubungan antara Perseroan dan pelaku bursa berjangka serta Bappebti.
- Memastikan bahwa informasi kepada semua pemangku kepentingan tersedia secara tepat waktu, akurat, dan bertanggung jawab.
- Mengikuti perkembangan ekonomi dan sektor perdagangan berjangka komoditas serta menyediakan informasi yang relevan dan terbaru bagi Direksi.
- Memimpin dalam penciptaan citra positif Perseroan sesuai dengan visi, misi, budaya, dan nilai-nilai.
- Membantu Direksi dalam melaksanakan Tata Kelola Perusahaan yang Baik.

Informasi seputar Perseroan seperti kegiatan, produk, siaran pers, daftar pialang anggota dan informasi lain yang dibutuhkan oleh pelaku usaha, nasabah dan masyarakat, dapat diperoleh juga melalui situs resmi Perseroan www.jfx.co.id.

Tata Kelola Pasar

Dalam rangka menciptakan pasar yang transparan, setara dan wajar, Tata Kelola Pasar yang Baik (Good Market Governance) menjadi suatu keharusan yang dilaksanakan Perseroan.

Penyelenggaraan Bursa

Sesuai dengan Peraturan Tata Tertib Bursa, maka penyelenggaraan bursa ditetapkan sebagai berikut:

1. Direksi dan segenap pegawai Perseroan berstatus sebagai Pejabat dan Petugas Bursa yang tunduk kepada peraturan perundang-undangan di bidang perdagangan berjangka komoditi dan peraturan perundangan yang berlaku.
2. Pemegang Saham Perseroan tidak mempunyai hak istimewa dalam penyelenggaraan kegiatan operasional Bursa dibandingkan dengan Anggota Bursa yang bukan Pemegang Saham. Peran Pemegang Saham Perseroan terbatas pada kewenangan yang diatur dalam Undang-Undang Perseroan Terbatas dan Anggaran Dasar Perseroan.
3. Pemilihan dan penunjukkan Direksi Perseroan dilakukan sesuai dengan ketentuan yang diatur dalam peraturan perundang-undangan yang berlaku dan Anggaran Dasar Perseroan dengan persetujuan Bappebti.

Divisi Audit dan Pengawasan

Divisi Pengawasan mempunyai tanggung jawab menyeluruh untuk menegakkan integritas Pasar Berjangka JFX. Divisi ini menjalankan tanggung jawab yang luas melalui staf-stafnya yang kompeten dan dipilih secara hati-hati melalui audit yang meliputi pengawasan harian dan teratur terhadap pasar dan anggotanya, kunjungan teratur ke kantor-kantor anggota untuk audit lapangan dan mengawasi aktifitas di lantai bursa.

Tugas divisi pengawasan dapat di klasifikasikan sebagai berikut:

- Audit dan Tata Tertib: Bertanggung jawab untuk mendeteksi pelanggaran terhadap tata tertib dan Undang-Undang Perdagangan Berjangka Komoditi; serta melakukan audit rutin dan mendadak terhadap anggota pialang dan mengkaji kecukupan kontrol internal.
- Pengawasan Keuangan: Bertanggung jawab untuk mendeteksi setiap kesalahan oleh anggota yang gagal memenuhi persyaratan finansial minimum Bursa; serta melaksanakan

pengawasan teratur terhadap posisi keuangan anggota dan dana klien secara terpisah. Tingkat peringatan dini dibuat untuk memfasilitasi pengawasan secara lebih intensif ketika diperlukan, terhadap posisi keuangan anggota pialang.

- Pengawasan Pasar: Bertanggung jawab terhadap deteksi setiap situasi yang merugikan yang dapat mengancam kelangsungan perdagangan dan likuiditas kontrak di setiap pasar berjangka BBJ untuk menghindari kemungkinan gangguan pasar; serta melakukan pengawasan harian terhadap harga berjangka dan harga komoditas mendasar dari kontrak berjangka, dan juga posisi terbuka pedagang-pedagang besar.

Satuan Pemeriksaan

Satuan Pemeriksa bertugas melakukan pengawasan terhadap Bursa dan Anggota Bursa untuk memastikan bahwa Bursa dan Anggota Bursa melakukan kegiatannya sesuai dengan ketentuan peraturan perundang-undangan yang berlaku.

Satuan Pemeriksa terdiri dari 1 orang Koordinator yang merangkap Anggota dan minimal 3 Anggota.

Koordinator Satuan Pemeriksa adalah Kepala Divisi Audit dan Pengawasan Pasar, yang merangkap sebagai Anggota, sedangkan Anggota lainnya adalah Kepala Divisi Hukum dan Keanggotaan, Kepala Divisi Umum, Kepala Divisi Perdagangan dan pejabat lain yang ditunjuk oleh Direksi.

Satuan Pemeriksa melaporkan secara langsung kepada Direksi, Dewan Komisaris Bursa, dan Bappebti tentang masalah materil yang ditemukan.

Pembentukan Komite

Direksi menetapkan Komite yang dipandang perlu untuk membantu Direksi dan memberikan pertimbangan dan/atau saran kepada Direksi. Komite terdiri dari Anggota Bursa dan/atau pihak lain yang mempunyai kompetensi di bidang yang terkait dengan tugas dan fungsi Komite. Komposisi kepengurusan dan jumlah anggota Komite ditetapkan oleh Direksi.

Rapat Komite diadakan atas permintaan Bursa, Ketua Komite atau mayoritas Anggota Komite. Rapat dianggap memenuhi kuorum apabila dihadiri lebih dari setengah jumlah Anggota Komite. Setiap keputusan diambil berdasarkan suara terbanyak. Apabila hasil pemungutan suara sama, maka Direksi secara langsung mengambil keputusan.

Dalam hal Anggota Komite merupakan wakil dari Anggota Bursa yang sedang berselisih, maka Anggota tersebut tidak berhak hadir dan tidak diperhitungkan dalam pemenuhan kuorum.

Kepada Anggota Komite yang bukan pegawai Bursa diberikan honorarium rapat yang besarnya ditetapkan oleh Direksi dengan memperhatikan kondisi keuangan PT Bursa Berjangka Jakarta.

Komite Perilaku dan Keanggotaan

1. Dalam kaitannya dengan permohonan keanggotaan, maka Komite ini bertugas untuk, antara lain:
 - a. Memeriksa semua permohonan calon Anggota.
 - b. Meneliti pemenuhan persyaratan calon Anggota Bursa.
 - c. Melakukan wawancara dengan calon Anggota.
 - d. Menyiapkan laporan
 - e. Membuat rekomendasi kepada Direksi tentang permohonan Keanggotaan Bursa tersebut.
2. Dalam kaitannya dengan perilaku Anggota, maka Komite ini bertugas untuk, antara lain:
 - a. Melakukan pengawasan atas perilaku Anggota Bursa.
 - b. Bertindak sebagai mediator jika ada perselisihan antar Anggota dan/ atau antara Anggota dengan Nasabahnya.
 - c. Memberikan rekomendasi kepada Direksi tentang penyelesaian perselisihan apabila tidak tercapai kesepakatan.
 - d. Memberikan rekomendasi kepada Direksi mengenai tindakan yang harus diambil untuk pelanggaran Peraturan dan Tata Tertib Bursa oleh Anggota, Wakilnya atau Pelaksana Transaksinya.
 - e. Memberikan pertimbangan dan/ atau saran terhadap sistem perdagangan elektronis.
 - f. Menegakkan kode etik perdagangan.

Komite Produk

1. Komite Produk mempunyai tugas dalam produk yang menjadi tanggung jawabnya:
 - a. Meneliti dan memberikan pertimbangan dan/ atau saran terhadap usulan penambahan perdagangan kontrak baru di Bursa.
 - b. Meneliti dan memberikan pertimbangan dan/ atau saran terhadap usulan perubahan kontrak.
 - c. Menentukan formula Harga Penyelesaian.
 - d. Memberikan usul kepada Direksi mengenai hal-hal yang berhubungan dengan penetapan Harga Penyelesaian.

2. Komite Produk dapat terdiri dari satu atau lebih sub komite untuk masing-masing produk sesuai dengan kebutuhan.

Kode Etik, Larangan dan Sanksi bagi Pejabat dan Petugas Bursa

Kode etik, Larangan dan Sanksi yang ditetapkan merupakan pedoman bagi seluruh karyawan dalam melaksanakan tugas-tugasnya di Perseroan.

1. Setiap Pejabat dan Petugas Perseroan dilarang untuk:
 - a. Melakukan transaksi perdagangan berjangka, baik secara langsung maupun tidak langsung.
 - b. Menerima pembayaran, baik secara langsung maupun tidak langsung, di luar remunerasi yang ditetapkan oleh perusahaan, atas pelayanan yang diberikan kepada Anggota Bursa, atau pihak lainnya yang terkait dengan kegiatan penyelenggaraan Bursa;
 - c. Menyebar informasi yang sifatnya rahasia atau menggunakan informasi tersebut untuk keuntungan diri sendiri baik secara langsung atau tidak langsung.
2. Pelanggaran ayat (1) di atas dikenakan sanksi sesuai dengan peraturan Bursa yang berlaku dan pemecatan sebagai Pegawai Perseroan.

+8%

Total Aset
menjadi Rp 5 miliar
(Total Asset Increase
15% to Rp 5 billion)

Peran karyawan tidak lagi terbatas pada fungsi produksi, namun merupakan modal yang secara aktif memberikan kontribusi.

Peran karyawan tidak lagi terbatas pada fungsi produksi, namun merupakan modal yang secara aktif memberikan kontribusi.

Sumber Daya Manusia

Human Resources Development



Misi pembenahan yang dilakukan pada tahun 2011 telah menggambarkan faktor Sumber Daya Manusia sebagai fokus perhatian Perseroan. Untuk mendukung hal tersebut, Perseroan menyadari bahwa sumber daya manusia memberikan kontribusi penting dalam keseluruhan proses operasional dan pelayanan.

Dalam industri perdagangan berjangka komoditi di mana keterampilan dan pengetahuan teknis maupun makro berperan penting dalam upaya mencapai hasil yang optimal dan menciptakan nilai bagi stakeholder, kompetensi sumber daya manusia merupakan ujung tombak untuk mencapai tujuan PT Jakarta Futures Exchange (Perseroan).

Oleh karena itu, sebagai perusahaan yang terus tumbuh dan berkembang sejalan dengan dinamika industri perdagangan berjangka komoditi baik di tingkat lokal maupun global, Perseroan menempatkan para karyawannya berdasarkan keahlian masing-masing dan mendorong mereka untuk mendayagunakan bakat dan keterampilan yang dimiliki.

Peran karyawan tidak lagi terbatas pada fungsi fungsi operasional, namun merupakan modal yang secara aktif memberikan kontribusi tidak hanya kepada Perseroan namun juga bagi pengembangan pribadi. Karyawan memiliki kesempatan yang sama untuk meniti jenjang karir, dengan asumsi bahwa keterampilan dan kompetensi yang diperlukan telah dipenuhi.

Karena karyawan memegang fungsi sebagai modal, peran pelatihan menjadi semakin penting. Mencakup pengetahuan dan keterampilan teknis serta soft skill, pelatihan-pelatihan yang diselenggarakan selama tahun 2011 adalah:

Nama / Name	Tanggal / Date	Penyelenggara / Organizer
Agustinus Y. / KaDiv	30-31 Maret 2011	Bappebti
Staff JFX	15 April 2011	Bpk. Apri Hardani - JFX
Rio Yuszarro / KaDiv	15-16 April 2011	YayasanPusatMediasiNasional
Erika Rosalin / Officer	15-16 April 2011	YayasanPusatMediasiNasional

Rio Yuszarro / KaDiv	22-23 April 2011	YayasanPusatMediasiNasional
Erika Rosalin / Officer	22-23 April 2011	YayasanPusatMediasiNasional
Rachmat A. / Officer	26 Apr – 6 Mei 2011	Yayasan Pendidikan Internal Audit (YPIA)
Rika Elvira / Officer	06 – 10 Juni 2011	YayasanPusatMediasiNasional
Staff JFX	10 Juni 2011	Apri Hardani - JFX
Roy Sembel / Direktur	15 Juni – 17 Juni 2011	Global Corporate Governance Forum
Poly Chandra / Staff	11-15 Juli 2011	PT Activindo System Informatika
Susi Santi / Officer	12-13 September 2011	Lembaga Manajemen Formasi
Nurul Hidayah / Staff	3-14 Oktober 2011	Yayasan Pendidikan Internal Audit (YPIA)
Tulus M. / Officer	7 Okt 2011 – 28 Nop 2011	PT.KliringBerjangka Indonesia
Rahcmat A. / Officer	7 Okt 2011 – 28 Nop 2011	PT.KliringBerjangka Indonesia
Angela N. / Staff	17 Oktober 2011	Value Consult Training
Rickson L. / Officer	19-20 Oktober 2011	FormasiLembagaManajemen
Dadan / Officer	14 –15 November 2011	PT. Asia Resourcing Indonesia
Heribertus / Staff	14 –15 November 2011	PT. Asia Resourcing Indonesia
Rini Mariani / Staff	14 –15 November 2011	PT. Asia Resourcing Indonesia
Susi Santi / Officer	14 –15 November 2011	PT. Asia Resourcing Indonesia
Kemal Fady / Staff	23-24 Nopember 2011	PT. MarComm Institute
Apri Hardani / Kadiv	24-26 Nopember 2011	Tempo Komunitas
Agustinus Y. / KaDiv	24-26 Nopember 2011	Tempo Komunitas
Stephanus P. / Kadiv	24-26 Nopember 2011	Tempo Komunitas
Staff JFX	02 Desember 2011	RBD - JFX
Staff JFX	20 Jan 2012	DadangKadarusman
Yuliana / Officer	6 & 7 Feb 2012	LembagaManajemen FORMASI
Stephanus P. / Kadiv	6 & 7 Feb 2012	LembagaManajemen FORMASI
Heribertus / Staff	10,11,17,18,19 Feb 2012	YayasanPusatMediasiNasional
Yuliana / Officer	13 & 17 Feb 2012	LembagaManajemen FORMASI
Stephanus P. / Kadiv	13 & 17 Feb 2012	LembagaManajemen FORMASI

Pelatihan-pelatihan tersebut dilakukan baik secara in house dengan mengundang pakar industri ternama maupun bekerja sama dengan lembaga pelatihan independen.

Perseroan juga mendaftarkan para karyawannya dalam program sertifikasi, yaitu Pajak Brevet A & B (2 orang), Mediator (1 orang) dan Qualified Internal Auditor (2 orang).

Sesuai dengan sistem penghargaan berdasarkan prestasi, Perseroan memberikan remunerasi dan tunjangan yang layak serta kompetitif, berdasarkan prinsip-prinsip komparatif antara dua posisi yang setara dalam Perseroan dan dengan rata-rata industri.

Gaji karyawan dievaluasi secara berkala dan disesuaikan dengan inflasi dan rata-rata industri. Semua karyawan berhak mendapatkan kenaikan gaji tahunan berdasarkan penilaian kinerja berbasis Balanced Score Card. Dan bagi mereka yang memiliki sertifikasi profesional, Perseroan menawarkan tunjangan insentif dan keahlian.

Pada akhir 2011 jumlah karyawan tercatat sejumlah 49 Orang, dibandingkan dengan 39 orang pada tahun 2010. Komposisi karyawan berdasarkan tingkat pendidikan adalah sebagai berikut:

Tingkat Pendidikan / Education Level	Jumlah Karyawan / Number of Employee	Persentase / Percentage
Pasca Sarjana / Postgraduate	16	32,66 %
Sarjana / Undergraduate	20	40,82 %
Diploma / Diploma	6	12,26 %
SMA dan dibawahnya / High School and under	7	14,26 %
Total		100 %

+26%

Total Aset
menjadi Rp 5 miliar
(Total Asset Increase
15% to Rp 5 billion)

Seiring dengan perkembangan bursa berjangka di tingkat global, perdagangan berbasis elektronik telah menjadi tren di seluruh bursa di dunia.

Seiring dengan perkembangan bursa berjangka di tingkat global, perdagangan berbasis elektronik telah menjadi tren di seluruh bursa di dunia.

Teknologi Informasi

Information Technology



Sistem Transaksi Elektronik: Jakarta Futures Electronic Trading System

Seiring dengan perkembangan bursa berjangka di tingkat global, perdagangan berbasis elektronik telah menjadi suatu keharusan dan saat ini sudah menjadi tren di seluruh bursa di dunia. Sehubungan dengan itu sejak 15 Desember 2000 Manajemen PT Jakarta Futures Exchange (JFX/ Perseroan) telah menerapkan sistem perdagangan elektronik yang dinamakan Jakarta Futures Electronic Trading System (JAFETS). Sistem tersebut telah memenuhi kriteria- kriteria utama suatu sistem perdagangan yaitu:

- Menggunakan teknologi mutakhir sehingga dapat beradaptasi dengan teknologi baru.
- Dapat diekspansi seiring dengan perkembangan pasar.
- Dapat dimodifikasi dengan mudah.
- Dapat dikembangkan sesuai dengan kebutuhan dan batas waktu yang diperlukan.

Tujuan utama dari implementasi JAFETS adalah sebagai berikut :

- Menyediakan sarana perdagangan yang memberikan akses dengan level yang sama kepada semua pelaku pasar.
- Menyediakan fasilitas dengan kemampuan pengendalian terpadu untuk meminimalisasi risiko yang mungkin terjadi.
- Menyediakan sistem yang efisien, cepat, ekonomis dan dapat diandalkan.
- Menyediakan sistem dengan teknologi terkini yang sejajar dengan bursa-bursa yang sudah maju.
- Menyediakan sistem dengan kemampuan perdagangan jarak jauh.
- Menyediakan sistem yang dapat dengan mudah memenuhi kebutuhan pasar seperti penambahan produk baru, penambahan jam perdagangan dan lain sebagainya.

Sejak versi 1.0 pertama kali dikembangkan pada awal tahun 2000 JAFETS telah mengalami beberapa kali perubahan baik yang sifatnya mayor maupun minor.

Perkembangan selanjutnya yaitu JAFETS 2.0 telah menggunakan teknologi push client-server dan aplikasi Sonic Java Messaging System (JMS) serta Web Logic. Versi 2.0 mengandalkan beberapa fitur unggulan, seperti dapat diakses secara jarak jauh, dapat digunakan oleh investor langsung, basis trading, pengiriman informasi ke pengguna, tampilan informasi yang dapat diubah sesuai keinginan pengguna, dan lain sebagainya.

Saat ini JFX masih menggunakan versi 2.0 dengan kapasitas sekitar 50 transaksi per detik.

JAFETS memiliki modul-modul sebagai berikut :

- Antar muka untuk investor
- Modul untuk pengisian, perubahan dan pembatalan order, serta informasi perdagangan.
- Antar muka untuk pialang.
- Modul untuk pengisian, perubahan dan pembatalan order, serta informasi perdagangan untuk pialang.
- Antar muka untuk informasi perdagangan.
- Rekapitulasi informasi perdagangan, informasi 3 harga beli/ jual terbaik.
- Antar muka untuk petugas administrasi.
- Antar muka untuk pengawasan.
- Modul untuk sistem pengawasan.
- Antar muka untuk pengiriman data ke kliring.
- Modul pengiriman data transaksi secara real-time ke Kliring Berjangka Indonesia.
- Antar muka untuk pengiriman data ke institusi pengelola data.
- Modul untuk pengiriman data transaksi secara real-time ke institusi penyedia data.
- Antar muka untuk pengiriman data ke badan pengawas.

Perkembangan selanjutnya yaitu JAFETS 3.0 diharapkan akan menawarkan kemampuan sebagai berikut:

- Dapat menangani lebih banyak transaksi per detik, diharapkan 500 transaksi per detik.
- Dapat menangani berbagai jenis kontrak/ komoditi.
- Dapat melakukan pre-validasi terhadap setiap order.
- Dapat diakses melalui internet
- Mudah dikelola.

Mekanisme Transaksi

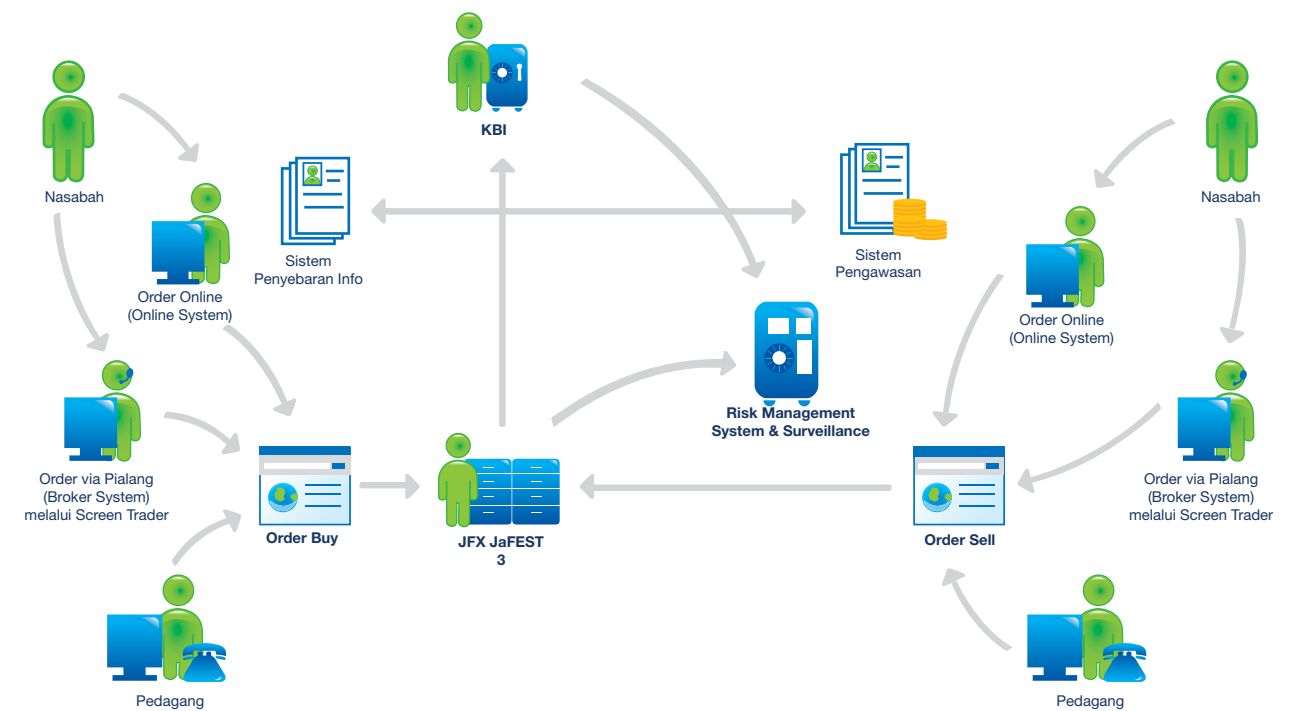

+26%

Total Aset
menjadi Rp 5 miliar
(Total Asset Increase
15% to Rp 5 billion)

CSR Perseroan adalah lebih dari sekedar memberikan kembali kepada masyarakat, namun membangun hubungan timbal balik dengan berbagai lapisan masyarakat

CSR Perseroan adalah lebih dari sekedar memberikan kembali kepada masyarakat, namun membangun hubungan timbal balik dengan berbagai lapisan masyarakat

Tanggung Jawab Sosial Perusahaan

Corporate Social Responsibility



Sejalan dengan komitmennya untuk menjadi bagian inti dari masyarakat dan berkontribusi secara optimal demi pertumbuhan masyarakat sekitar yang berkelanjutan, pada tahun 2011 PT Jakarta Futures Exchange (JFX/ Perseroan) berpartisipasi dalam program-program Tanggung Jawab Sosial Perusahaan (Corporate Social Responsibility/ CSR) yang melibatkan berbagai anggota masyarakat.

Filosofi program CSR Perseroan adalah lebih dari sekedar memberikan kembali kepada masyarakat, namun membangun hubungan timbal balik dengan berbagai lapisan masyarakat untuk mencapai manfaat bersama yang akan terus membawa dampak bagi generasi-generasi mendatang.

Program-program yang dilaksanakan pada tahun 2011 adalah sebagai berikut:

- Pelatihan Perdagangan Berjangka Komoditi (PBK) yang diikuti oleh para mahasiswa, wartawan, pelaku usaha dan masyarakat umum; bertempat di kantor JFX dan di beberapa universitas. Pelatihan gratis tersebut berhasil menarik tidak kurang dari 3500 mahasiswa dan anggota masyarakat luas.
- Beasiswa sebesar Rp 60 juta kepada anak-anak pensiunan di lingkungan Departemen Perdagangan.
- Santunan kepada kaum dhuafa dan anak-anak yatim piatu.
- Daging kurban bagi kaum dhuafa di saat Idul Adha.
- Donor darah yang diikuti oleh para karyawan JFX, para pelaku industri PBK dan karyawan lain yang bekerja di sekitar kantor JFX.
- Program tersebut berhasil menghimpun 80 kantong darah.

+26%

Total Aset
menjadi Rp 5 miliar
(Total Asset Increase
15% to Rp 5 billion)

Produk Product

Kinerja Produk Product Performance

2011	Multilateral	Bilateral	PALN	Total	
Januari	3,960	442,376	90	446,426	January
Februari	4,131	435,859	56	440,046	February
Maret	5,117	594,231	40	440,046	March
April	4,419	653,838	353	658,610	April
Mei	4,396	627,146		631,542	May
Juni	4,944	588,273		593,217	June
Juli	6,858	631,765		638,623	July
Agustus	7,176	1,085,693		1,092,869	August
September	8,166	696,298		704,464	September
Oktober	8,621	566,079		574,700	October
November	9,798	593,892		603,690	November
Desember	10,920	592,634		603,554	December
Total	78,506	7,508,084	539	7,587,129	

2010	Multilateral	Bilateral	PALN	Total	
Januari	3,034	2,963,835	616	2,966,869	January
Februari	440	529,339	313	529,779	February
Maret	2,482	435,116	150	437,598	March
April	2,913	548,081	189	550,994	April
Mei	3,859	486,416	232	490,275	May
Juni	3,221	430,981	261	434,463	June
Juli	221	431,300	365	431,886	July
Agustus	440	529,339	313	529,779	August
September	2,482	435,116	150	437,598	September
Oktober	2,913	548,081	189	550,994	October
November	3,859	486,416	232	490,275	November
Desember	3,221	430,981	261	434,463	December
Total	15,949	5,393,768	7,305	5,417,022	

	2011	2010	2011 VS 2010
Multilateral	78,506	15,949	392,23%
Bilateral	7,508,084	5,393,768	39,2%
PALN	539	7,305	-93%
Total	7,587,129	5,417,022	40%

Kontrak Multilateral

	2010	2011	2011 VS 2010
KB Olein	1,754	13,099	646,8%
KB Emas	5,418	29,126	437,5%
KG Emas (Rp)	303		
KG Emas (USD)	4,033	13,660	238,7%
KG Indeks Emas	4,441	20,859	369,7%
KB Kakao		1,762	
Total	15,949	78,506	392,23%

Kontrak OTC

	2010	2011	2011 VS 2010
SPA :			
Forex	1,625,697	1,582,374	-2,66%
Index	3,378,261	2,573,836	-23,8%
Loco London	389,810	3,351,874	759,87%
PALN	7,305	539	-92,6%
Total	5,401,073	7,508,623	39%

Spesifikasi Produk
Product Spesification

GOLD

Kode Kontrak	GOL	GOL
Satuan Kontrak	1 kg (1000 gram)	1 kg (1000 gram)
Bulan Kontrak	3 (tiga) bulan berturut-turut, sehingga setiap hari perdagangan terdapat tiga Bulan Kontrak	3 (tiga) bulan berturut-turut, sehingga setiap hari perdagangan terdapat tiga Bulan Kontrak
Hari & Jam Perdagangan	Setiap hari perdagangan Pukul 09.30 – 17.30 WIB	Setiap hari perdagangan Pukul 09.30 – 17.30 WIB
Pasca Penutupan	<ul style="list-style-type: none">Sesi Pasca Penutupan dilaksanakan setiap hari perdagangan yaitu mulai pukul 17.45 WIB sampai dengan 18.00 WIB.Amanat beli dan jual yang dimasukkan kedalam JAFeTS adalah pada Harga Penyelesaian hari itu	<ul style="list-style-type: none">Sesi Pasca Penutupan dilaksanakan setiap hari perdagangan yaitu mulai pukul 17.45 WIB sampai dengan 18.00 WIB.Amanat beli dan jual yang dimasukkan kedalam JAFeTS adalah pada Harga Penyelesaian hari itu
Tukar Fisik dengan Berjangka	Pihak-pihak yang melakukan transaksi jual/beli Emas diluar bursa dapat mendaftarkannya ke Bursa untuk ditukar dengan transaksi berjangka bagi kedua belah pihak.	Pihak-pihak yang melakukan transaksi jual/beli Emas diluar bursa dapat mendaftarkannya ke Bursa untuk ditukar dengan transaksi berjangka bagi kedua belah pihak.
Hari Perdagangan Terakhir	Perdagangan untuk suatu Bulan Kontrak, berakhir pada akhir sesi Pasca Penutupan pada hari perdagangan ketiga sebelum hari kerja terakhir bulan yang bersangkutan. Apabila hari perdagangan ketiga sebelum hari kerja terakhir tersebut bukan merupakan hari perdagangan, maka hari perdagangan sebelumnya menjadi hari perdagangan terakhir.	Perdagangan untuk suatu Bulan Kontrak, berakhir pada akhir sesi Pasca Penutupan pada hari perdagangan ketiga sebelum hari kerja terakhir bulan yang bersangkutan. Apabila hari perdagangan ketiga sebelum hari kerja terakhir tersebut bukan merupakan hari perdagangan, maka hari perdagangan sebelumnya menjadi hari perdagangan terakhir.
Harga	Rupiah per gram (termasuk PPN)	Rupiah per gram (termasuk PPN)
Perubahan Harga Minimum (Tik)	Rp 50,-/gram (termasuk PPN) Rp 50.000,-/lot (termasuk PPN)	Rp 50,-/gram (termasuk PPN) Rp 50.000,-/lot (termasuk PPN)
Batas Perubahan Harga	Rp. 5000,- per gram diatas atau dibawah Harga Penyelesaian hari perdagangan sebelumnya. Batas perubahan harga ini tidak berlaku untuk Bulan Berjalan dan Bulan Terdekat, kalau Bulan Berjalan sudah tidak diperdagangkan lagi.	Rp. 5000,- per gram diatas atau dibawah Harga Penyelesaian hari perdagangan sebelumnya. Batas perubahan harga ini tidak berlaku untuk Bulan Berjalan dan Bulan Terdekat, kalau Bulan Berjalan sudah tidak diperdagangkan lagi.
Waktu Pemberitahuan Penyerahan	Pihak yang mempunyai posisi jual pada Bulan Berjalan, dapat melakukan Pemberitahuan Penyerahan dalam waktu 3 (tiga) hari perdagangan terakhir Bulan Berjalan.	Pihak yang mempunyai posisi jual pada Bulan Berjalan, dapat melakukan Pemberitahuan Penyerahan dalam waktu 3 (tiga) hari perdagangan terakhir Bulan Berjalan.
Waktu Pemberitahuan Alokasi	Segera setelah sesi Pasca Penutupan dan penyampaian Surat Pemberitahuan Penyerahan	Segera setelah sesi Pasca Penutupan dan penyampaian Surat Pemberitahuan Penyerahan
Waktu Serah	Paling lambat 2 (dua) hari perdagangan setelah Pemberitahuan Penyerahan	Paling lambat 2 (dua) hari perdagangan setelah Pemberitahuan Penyerahan
Mutu	Emas dengan kualitas kemurnian minimum 99,99% dilengkapi dengan angka seri & stempel dari refinari yang diakui oleh LBMA (bisa dari dalam dan luar negeri)	Emas dengan kualitas kemurnian minimum 99,99% dilengkapi dengan angka seri & stempel dari refinari yang diakui oleh LBMA (bisa dari dalam dan luar negeri)
Tempat Penyerahan	Di Gudang Terdaftar di Jakarta dan Surabaya, Pilihan tempat penyerahan berada pada penjual	Di Gudang Terdaftar di Jakarta dan Surabaya, Pilihan tempat penyerahan berada pada penjual
Satuan Penyerahan	<ul style="list-style-type: none">Penyerahan Emas bisa dilaksanakan apabila pihak penjual dan pembeli memiliki jumlah minimal 5 (lima) lot atau kelipatannya.Penyerahan Emas harus dilakukan dalam lot yang terpisah, masing-masing 1 (satu) kilogram berat bersih, dan berat tersebut dicantumkan dalam Surat Bukti Penyimpanan.	<ul style="list-style-type: none">Penyerahan Emas bisa dilaksanakan apabila pihak penjual dan pembeli memiliki jumlah minimal 5 (lima) lot atau kelipatannya.Penyerahan Emas harus dilakukan dalam lot yang terpisah, masing-masing 1 (satu) kilogram berat bersih, dan berat tersebut dicantumkan dalam Surat Bukti Penyimpanan.
Posisi Wajib Lapor	150 lot	150 lot
Batas Posisi	500 lot	500 lot

OLEIN

Kode Kontrak	OLE	OLE
Dasar Kontrak	Olein dengan kualitas Standar Pasar	Olein dengan kualitas Standar Pasar
Satuan Kontrak	20 ton (20.000 Kg)	20 ton (20.000 Kg)
Bulan Kontrak	6 (enam) bulan berturut-turut, sehingga setiap hari perdagangan terdapat enam Bulan Kontrak	6 (enam) bulan berturut-turut, sehingga setiap hari perdagangan terdapat enam Bulan Kontrak
Hari & Jam Perdagangan	Setiap hari perdagangan Pukul 09.30 – 17.30 wib	Setiap hari perdagangan Pukul 09.30 – 17.30 wib
Pasca Penutupan	<ul style="list-style-type: none">Sesi Pasca Penutupan dilaksanakan setiap hari perdagangan, yaitu mulai pukul 17.45 WIB sampai dengan 18.00 WIB.Amanat beli dan jual yang dimasukkan ke dalam JAFeTS adalah pada Harga Penyelesaian hari itu.	<ul style="list-style-type: none">Sesi Pasca Penutupan dilaksanakan setiap hari perdagangan, yaitu mulai pukul 17.45 WIB sampai dengan 18.00 WIB.Amanat beli dan jual yang dimasukkan ke dalam JAFeTS adalah pada Harga Penyelesaian hari itu.
Tukar Fisik dengan Berjangka	Pihak-pihak yang melakukan transaksi jual/beli Olein, dan turunan CPO lainnya diluar bursa dapat mendaftarkannya ke Bursa untuk ditukar dengan transaksi berjangka bagi kedua belah pihak.	Pihak-pihak yang melakukan transaksi jual/beli Olein, dan turunan CPO lainnya diluar bursa dapat mendaftarkannya ke Bursa untuk ditukar dengan transaksi berjangka bagi kedua belah pihak.
Hari Perdagangan Terakhir	Perdagangan untuk suatu Bulan Kontrak berakhir pada akhir sesi Pasca Penutupan tanggal 15 bulan yang bersangkutan, jika tanggal 15 bukan merupakan hari perdagangan, maka perdagangan berakhir pada hari perdagangan sesudahnya.	Perdagangan untuk suatu Bulan Kontrak berakhir pada akhir sesi Pasca Penutupan tanggal 15 bulan yang bersangkutan, jika tanggal 15 bukan merupakan hari perdagangan, maka perdagangan berakhir pada hari perdagangan sesudahnya.
Harga	Rupiah per kilogram (termasuk PPN) Rp 5,- /kg (termasuk PPN)	Rupiah per kilogram (termasuk PPN) Rp 5,- /kg (termasuk PPN)
Perubahan Harga Minimum	Rp. 100.000,- per lot (termasuk PPN) Rp.200,- per kilogram diatas atau dibawah Harga	Rp. 100.000,- per lot (termasuk PPN) Rp.200,- per kilogram diatas atau dibawah Harga
Batas Perubahan Harga	Penyelesaian hari perdagangan sebelumnya. Batas perubahan harga ini tidak berlaku untuk Bulan Berjalan dan Bulan Terdekat, kalau Bulan Berjalan sudah tidak diperdagangkan lagi.	Penyelesaian hari perdagangan sebelumnya. Batas perubahan harga ini tidak berlaku untuk Bulan Berjalan dan Bulan Terdekat, kalau Bulan Berjalan sudah tidak diperdagangkan lagi.
Penyelesaian Akhir	Penyerahan DO Terdaftar dengan kualitas Standar Pasar	Penyerahan DO Terdaftar dengan kualitas Standar Pasar
Waktu Pemberitahuan Penyerahan	5 (lima) hari perdagangan terakhir sampai pukul 18.00 WIB.. Kalau tanggal 15 itu bukan hari perdagangan maka hari perdagangan sesudahnya menjadi hari Pemberitahuan Penyerahan terakhir.	5 (lima) hari perdagangan terakhir sampai pukul 18.00 WIB.. Kalau tanggal 15 itu bukan hari perdagangan maka hari perdagangan sesudahnya menjadi hari Pemberitahuan Penyerahan terakhir.
Waktu Pemberitahuan Alokasi	Segera setelah sesi Pasca Penutupan dan penyampaian Surat Pemberitahuan Penyerahan	Segera setelah sesi Pasca Penutupan dan penyampaian Surat Pemberitahuan Penyerahan
Waktu Serah	Paling lambat 2 (dua) hari perdagangan setelah Pemberitahuan Penyerahan	Paling lambat 2 (dua) hari perdagangan setelah Pemberitahuan Penyerahan
Mutu	Grade MARKET Free Fatty Acids < 0,15% AOCS Method Ca 5a-40 Moisture & Impurities < 0,1% AOCS Method Ca 2b-38 AOCS Method Ca 3a-46 Iodine Value (WIJS) > 56 AOCS Method Cd 1d-92 Color Red (Lovibond 5,25Inch) < 4 Red AOCS Method Cc 13b-45 Slip Melting Point < 24 °C AOCS Method Cc 1-25 Cloud Point 10,75 °C	Grade MARKET Free Fatty Acids < 0,15% AOCS Method Ca 5a-40 Moisture & Impurities < 0,1% AOCS Method Ca 2b-38 AOCS Method Ca 3a-46 Iodine Value (WIJS) > 56 AOCS Method Cd 1d-92 Color Red (Lovibond 5,25Inch) < 4 Red AOCS Method Cc 13b-45 Slip Melting Point < 24 °C AOCS Method Cc 1-25 Cloud Point 10,75 °C
Tempat Penyerahan	Pilihan DO berada pada Penjual dengan batas maksimum 5 (lima) lot per penerbit DO Tangki Terdaftar per hari penyerahan	Pilihan DO berada pada Penjual dengan batas maksimum 5 (lima) lot per penerbit DO Tangki Terdaftar per hari penyerahan
Satuan Penyerahan	<ul style="list-style-type: none">Penyerahan Olein bisa dilaksanakan apabila pihak penjual dan pembeli memiliki jumlah minimal 25 (dua puluh lima) lot atau kelipatannya.Penyerahan Olein harus dilakukan dalam lot yang terpisah, masing-masing 20 (dua puluh) ton, dan berat tersebut dicantumkan dalam DO.	<ul style="list-style-type: none">Penyerahan Olein bisa dilaksanakan apabila pihak penjual dan pembeli memiliki jumlah minimal 25 (dua puluh lima) lot atau kelipatannya.Penyerahan Olein harus dilakukan dalam lot yang terpisah, masing-masing 20 (dua puluh) ton, dan berat tersebut dicantumkan dalam DO.
Posisi Wajib Laport	150 lot	150 lot
Batas Posisi	500 lot	500 lot

ROLLING GOLD

Ciri Khas Kontrak	Kontrak Berjangka yang pada penutupan jam perdagangan, seluruh posisi terbuka akan diperpanjang secara otomatis ke hari perdagangan berikutnya sampai posisi tersebut ditutup.	Kontrak Berjangka yang pada penutupan jam perdagangan, seluruh posisi terbuka akan diperpanjang secara otomatis ke hari perdagangan berikutnya sampai posisi tersebut ditutup.
Kode Kontrak	KGE	KGE
Dasar Kontrak	Harga Emas pasar fisik Loco London	Harga Emas pasar fisik Loco London
Satuan Kontrak	1 Kg (1000 gram)	1 Kg (1000 gram)
Jam Perdagangan	Setiap hari perdagangan Senin s/d Jum'at : Pk 08.30 – 17.30 WIB	Setiap hari perdagangan Senin s/d Jum'at : Pk 08.30 – 17.30 WIB
Pasca Penutupan	<ul style="list-style-type: none"> Sesi Pasca Penutupan dilaksanakan setiap hari perdagangan yaitu mulai pukul 17.45 WIB sampai dengan 18.00 WIB. Amanat beli dan jual yang dimasukkan kedalam JAFeTS adalah pada Harga Penyelesaian hari itu 	<ul style="list-style-type: none"> Sesi Pasca Penutupan dilaksanakan setiap hari perdagangan yaitu mulai pukul 17.45 WIB sampai dengan 18.00 WIB. Amanat beli dan jual yang dimasukkan kedalam JAFeTS adalah pada Harga Penyelesaian hari itu
Harga	Rupiah per gram	Rupiah per gram
Perubahan Minimum Harga (Tik)	Rp 1,-/gram (Rp. 1.000,- per satuan kontrak)	Rp 1,-/gram (Rp. 1.000,- per satuan kontrak)
Beda Tingkat Bunga	<ul style="list-style-type: none"> Setiap bulan BBJ akan mengumpulkan tingkat bunga Gold Forward Rate (GOFO) dan tingkat bunga Deposito Rupiah untuk 1 (satu) bulan dari 7 (tujuh) Bank yang ditetapkan. Tingkat bunga yang tertinggi dan terendah dari 7 (tujuh) Bank tersebut diatas, akan diabaikan, kemudian dihitung rata-rata tingkat bunga dari 5 (lima) bank yang tersisa. Angka yang dihasilkan akan dikurangi dengan GOFO, dan dipergunakan untuk menghitung beda bunga pada tiap akhir hari perdagangan. Setiap akhir hari Lembaga Kliring akan mendebit rekening dengan posisi terbuka beli dan akan mengkredit rekening dengan posisi terbuka jualsebesar beda bunga 1 (satu) hari dengan dasar nilai posisi terbuka itu. Dengan tetap mengacu pada beda tingkat suku bunga yang diumumkan oleh BBJ, Pialang diberi kebebasan untuk menentukan perbedaan besarnya bunga pada saat mengkredit atau mendebit rekening Nasabahnya setiap hari, dengan ketentuan tidak melebihi setengah angka persen (50 basis point) per tahun, di atas dan di bawah beda tingkat suku bunga yang diumumkan BBJ. 	<ul style="list-style-type: none"> Setiap bulan BBJ akan mengumpulkan tingkat bunga Gold Forward Rate (GOFO) dan tingkat bunga Deposito Rupiah untuk 1 (satu) bulan dari 7 (tujuh) Bank yang ditetapkan. Tingkat bunga yang tertinggi dan terendah dari 7 (tujuh) Bank tersebut diatas, akan diabaikan, kemudian dihitung rata-rata tingkat bunga dari 5 (lima) bank yang tersisa. Angka yang dihasilkan akan dikurangi dengan GOFO, dan dipergunakan untuk menghitung beda bunga pada tiap akhir hari perdagangan. Setiap akhir hari Lembaga Kliring akan mendebit rekening dengan posisi terbuka beli dan akan mengkredit rekening dengan posisi terbuka jualsebesar beda bunga 1 (satu) hari dengan dasar nilai posisi terbuka itu. Dengan tetap mengacu pada beda tingkat suku bunga yang diumumkan oleh BBJ, Pialang diberi kebebasan untuk menentukan perbedaan besarnya bunga pada saat mengkredit atau mendebit rekening Nasabahnya setiap hari, dengan ketentuan tidak melebihi setengah angka persen (50 basis point) per tahun, di atas dan di bawah beda tingkat suku bunga yang diumumkan BBJ.
Harga Penyelesaian	Harga Penyelesaian ditentukan berdasarkan harga di pasar fisik emas Loco London yang diambil dari Reuters pada akhir hari perdagangan kontrak ini dan dikonversikan ke dalam Rupiah per gram dengan menggunakan kurs Reuters pada akhir hari perdagangan kontrak ini. Harga dan kurs yang digunakan adalah rata-rata antara best bid dan best offer.	Harga Penyelesaian ditentukan berdasarkan harga di pasar fisik emas Loco London yang diambil dari Reuters pada akhir hari perdagangan kontrak ini dan dikonversikan ke dalam Rupiah per gram dengan menggunakan kurs Reuters pada akhir hari perdagangan kontrak ini. Harga dan kurs yang digunakan adalah rata-rata antara best bid dan best offer.
Penyelesaian Akhir	Apabila kegiatan perdagangan kontrak ini diakhiri, semua posisi yang masih terbuka ditutup dengan Harga Penyelesaian hari itu. Seluruh selisih rugi maupun laba diselesaikan hari itu juga.	Apabila kegiatan perdagangan kontrak ini diakhiri, semua posisi yang masih terbuka ditutup dengan Harga Penyelesaian hari itu. Seluruh selisih rugi maupun laba diselesaikan hari itu juga.
Posisi Wajib Laporan	500 lot	500 lot
Batas Posisi	1000 lot	1000 lot

ROLLING GOLD INDEX

Ciri Khas Kontrak	Kontrak Berjangka yang pada penutupan jam perdagangan, seluruh posisi terbuka akan diperpanjang secara otomatis ke hari perdagangan berikutnya sampai posisi tersebut ditutup.	Kontrak Berjangka yang pada penutupan jam perdagangan, seluruh posisi terbuka akan diperpanjang secara otomatis ke hari perdagangan berikutnya sampai posisi tersebut ditutup.
Kode Kontrak	KIE	KIE
Dasar Kontrak	indeks yang dihitung dengan cara membagi Harga Penyelesaian Kontrak Gulir Emas di BBJ dengan harga Emas di pasar fisik Loco London.	indeks yang dihitung dengan cara membagi Harga Penyelesaian Kontrak Gulir Emas di BBJ dengan harga Emas di pasar fisik Loco London.
Contract Multiplier (Satuan Kontrak)	Rp 10.000,- per angka indeks	Rp 10.000,- per angka indeks
Jam Perdagangan	Setiap hari perdagangan Senin s/d Jum'at : Pk 08.30 – 17.30 WIB	Setiap hari perdagangan Senin s/d Jum'at : Pk 08.30 – 17.30 WIB
Pasca Penutupan	<ul style="list-style-type: none">Sesi Pasca Penutupan dilaksanakan setiap hari perdagangan yaitu mulai pukul 17.45 WIB sampai dengan 18.00 WIB.Amanat beli dan jual yang dimasukkan kedalam JAFeTS adalah pada Harga Penyelesaian hari itu	<ul style="list-style-type: none">Sesi Pasca Penutupan dilaksanakan setiap hari perdagangan yaitu mulai pukul 17.45 WIB sampai dengan 18.00 WIB.Amanat beli dan jual yang dimasukkan kedalam JAFeTS adalah pada Harga Penyelesaian hari itu
Harga	Rupiah per gram	Rupiah per gram
Perubahan Minimum Harga (Tik)	1 (satu) angka indeks (Rp.10.000,- per kontrak)	1 (satu) angka indeks (Rp.10.000,- per kontrak)
Beda Tingkat Bunga	<ul style="list-style-type: none">Setiap bulan BBJ akan menghitung beda antara tingkat bunga Deposito USD dengan Deposito Rupiah untuk 1 (satu) bulan dari 7 (tujuh) Bank yang ditetapkan. Periode penghitungan ini dapat diubah sewaktu-waktu oleh Bursa.Beda bunga yang tertinggi dan terendah tersebut diatas, akan diabaikan, kemudian dihitung rata-rata beda bunga dari 5 (lima) bank yang tersisa.Setiap akhir hari Lembaga Kliring akan mendebit rekening dengan posisi terbuka beli dan akan mengkredit rekening dengan posisi terbuka jualsebesar beda bunga dengan dasar nilai spot posisi terbuka itu. Jumlah hari bunga dihitung berdasarkan tanggal valuta.Dengan tetap mengacu pada beda tingkat suku bunga yang dihitung oleh BBJ, Pialang diberi kebebasan untuk menentukan perbedaan besarnya bunga pada saat mengkredit atau mendebit rekening Nasabahnya setiap hari, dengan ketentuan tidak melebihi setengah angka persen (50 basis point) per tahun, di atas dan di bawah beda tingkat suku bunga yang dihitung BBJ.	<ul style="list-style-type: none">Setiap bulan BBJ akan menghitung beda antara tingkat bunga Deposito USD dengan Deposito Rupiah untuk 1 (satu) bulan dari 7 (tujuh) Bank yang ditetapkan. Periode penghitungan ini dapat diubah sewaktu-waktu oleh Bursa.Beda bunga yang tertinggi dan terendah tersebut diatas, akan diabaikan, kemudian dihitung rata-rata beda bunga dari 5 (lima) bank yang tersisa.Setiap akhir hari Lembaga Kliring akan mendebit rekening dengan posisi terbuka beli dan akan mengkredit rekening dengan posisi terbuka jualsebesar beda bunga dengan dasar nilai spot posisi terbuka itu. Jumlah hari bunga dihitung berdasarkan tanggal valuta.Dengan tetap mengacu pada beda tingkat suku bunga yang dihitung oleh BBJ, Pialang diberi kebebasan untuk menentukan perbedaan besarnya bunga pada saat mengkredit atau mendebit rekening Nasabahnya setiap hari, dengan ketentuan tidak melebihi setengah angka persen (50 basis point) per tahun, di atas dan di bawah beda tingkat suku bunga yang dihitung BBJ.
Harga Penyelesaian	Angka Penyelesaian ditentukan berdasarkan Harga Penyelesaian Kontrak Gulir Emas di BBJ dengan harga rata-rata per gram, dengan menggunakan best bid dan best offer di pasar fisik Loco London yang diambil dari Reuters pada akhir hari perdagangan kontrak ini, dan dibulatkan kedalam kelipatan 5 (lima) yang terdekat.	Angka Penyelesaian ditentukan berdasarkan Harga Penyelesaian Kontrak Gulir Emas di BBJ dengan harga rata-rata per gram, dengan menggunakan best bid dan best offer di pasar fisik Loco London yang diambil dari Reuters pada akhir hari perdagangan kontrak ini, dan dibulatkan kedalam kelipatan 5 (lima) yang terdekat.
Penyelesaian Akhir	Apabila kegiatan perdagangan kontrak ini diakhiri, semua posisi yang masih terbuka ditutup dengan Angka Penyelesaian hari itu. Seluruh selisih rugi maupun laba diselesaikan hari itu juga.	Apabila kegiatan perdagangan kontrak ini diakhiri, semua posisi yang masih terbuka ditutup dengan Angka Penyelesaian hari itu. Seluruh selisih rugi maupun laba diselesaikan hari itu juga.
Posisi Wajib Laporkan	500 lot	500 lot
Batas Posisi	1000 lot	1000 lot

GOLD 250

Kode Kontrak	GOL250	GOL250
Satuan Kontrak	250 gram	250 gram
Bulan Kontrak	3 (tiga) bulan berturut-turut, sehingga setiap hari perdagangan terdapat tiga Bulan Kontrak	3 (tiga) bulan berturut-turut, sehingga setiap hari perdagangan terdapat tiga Bulan Kontrak
Hari & Jam Perdagangan	Setiap hari perdagangan Pukul 09.30 – 17.30 WIB	Setiap hari perdagangan Pukul 09.30 – 17.30 WIB
Pasca Penutupan	<ul style="list-style-type: none">Sesi Pasca Penutupan dilaksanakan setiap hari perdagangan yaitu mulai pukul 17.45 WIB sampai dengan 18.00 WIB.Amanat beli dan jual yang dimasukkan kedalam JAFeTS adalah pada Harga Penyelesaian hari itu	<ul style="list-style-type: none">Sesi Pasca Penutupan dilaksanakan setiap hari perdagangan yaitu mulai pukul 17.45 WIB sampai dengan 18.00 WIB.Amanat beli dan jual yang dimasukkan kedalam JAFeTS adalah pada Harga Penyelesaian hari itu
Tukar Fisik dengan Berjangka	Pihak-pihak yang melakukan transaksi jual/beli Emas diluar bursa dapat mendaftarkannya ke Bursa untuk ditukar dengan transaksi berjangka bagi kedua belah pihak.	Pihak-pihak yang melakukan transaksi jual/beli Emas diluar bursa dapat mendaftarkannya ke Bursa untuk ditukar dengan transaksi berjangka bagi kedua belah pihak.
Hari Perdagangan Terakhir	Perdagangan untuk suatu Bulan Kontrak, berakhir pada akhir sesi Pasca Penutupan pada hari perdagangan ketiga sebelum hari kerja terakhir bulan yang bersangkutan. Apabila hari perdagangan ketiga sebelum hari kerja terakhir tersebut bukan merupakan hari perdagangan, maka hari perdagangan sebelumnya menjadi hari perdagangan terakhir.	Perdagangan untuk suatu Bulan Kontrak, berakhir pada akhir sesi Pasca Penutupan pada hari perdagangan ketiga sebelum hari kerja terakhir bulan yang bersangkutan. Apabila hari perdagangan ketiga sebelum hari kerja terakhir tersebut bukan merupakan hari perdagangan, maka hari perdagangan sebelumnya menjadi hari perdagangan terakhir.
Harga	Rupiah per gram (termasuk PPN)	Rupiah per gram (termasuk PPN)
Perubahan Harga Minimum (Tik)	Rp 50,-/gram (termasuk PPN) Rp 12.500,-/lot (termasuk PPN)	Rp 50,-/gram (termasuk PPN) Rp 12.500,-/lot (termasuk PPN)
Batas Perubahan Harga	Rp. 5000,- per gram diatas atau dibawah Harga Penyelesaian hari perdagangan sebelumnya. Batas perubahan harga ini tidak berlaku untuk Bulan Berjalan dan Bulan Terdekat, kalau Bulan Berjalan sudah tidak diperdagangkan lagi.	Rp. 5000,- per gram diatas atau dibawah Harga Penyelesaian hari perdagangan sebelumnya. Batas perubahan harga ini tidak berlaku untuk Bulan Berjalan dan Bulan Terdekat, kalau Bulan Berjalan sudah tidak diperdagangkan lagi.
Waktu Pemberitahuan Penyerahan	Waktu Pemberitahuan Penyerahan Pihak yang mempunyai posisi jual pada Bulan Berjalan, dapat melakukan Pemberitahuan Penyerahan dalam waktu 3 (tiga) hari perdagangan terakhir Bulan Berjalan.	Waktu Pemberitahuan Penyerahan Pihak yang mempunyai posisi jual pada Bulan Berjalan, dapat melakukan Pemberitahuan Penyerahan dalam waktu 3 (tiga) hari perdagangan terakhir Bulan Berjalan.
Waktu Pemberitahuan Alokasi	Segera setelah sesi Pasca Penutupan dan penyampaian Surat Pemberitahuan Penyerahan	Segera setelah sesi Pasca Penutupan dan penyampaian Surat Pemberitahuan Penyerahan
Waktu Serah	Paling lambat 2 (dua) hari perdagangan setelah Pemberitahuan Penyerahan	Paling lambat 2 (dua) hari perdagangan setelah Pemberitahuan Penyerahan
Mutu	Emas dengan kualitas kemurnian minimum 99,99% dilengkapi dengan angka seri & stempel dari refinari yang diakui oleh LBMA (bisa dari dalam dan luar negeri)	Emas dengan kualitas kemurnian minimum 99,99% dilengkapi dengan angka seri & stempel dari refinari yang diakui oleh LBMA (bisa dari dalam dan luar negeri)
Tempat Penyerahan	Di Gudang Terdaftar di Jakarta dan Surabaya, Pilihan tempat penyerahan berada pada penjual	Di Gudang Terdaftar di Jakarta dan Surabaya, Pilihan tempat penyerahan berada pada penjual
Satuan Penyerahan	<ul style="list-style-type: none">Penyerahan Emas bisa dilaksanakan apabila pihak penjual dan pembeli memiliki jumlah minimal 4 (empat) lot atau kelipatannya.Penyerahan Emas harus dilakukan dalam lot yang terpisah, masing-masing 1 (satu) kilogram berat bersih, dan berat tersebut dicantumkan dalam Surat Bukti Penyimpanan.	<ul style="list-style-type: none">Penyerahan Emas bisa dilaksanakan apabila pihak penjual dan pembeli memiliki jumlah minimal 4 (empat) lot atau kelipatannya.Penyerahan Emas harus dilakukan dalam lot yang terpisah, masing-masing 1 (satu) kilogram berat bersih, dan berat tersebut dicantumkan dalam Surat Bukti Penyimpanan.
Posisi Wajib Laporkan	600 lot	600 lot
Batas Posisi	2.000 lot	2.000 lot

OLEIN 10		
Kode Kontrak	OLE10	OLE10
Dasar Kontrak	Olein dengan kualitas Standar Pasar	Olein dengan kualitas Standar Pasar
Satuan Kontrak	10 ton (10.000 Kg)	10 ton (10.000 Kg)
Bulan Kontrak	6 (enam) bulan berturut-turut, sehingga setiap hari perdagangan terdapat enam Bulan Kontrak	6 (enam) bulan berturut-turut, sehingga setiap hari perdagangan terdapat enam Bulan Kontrak
Hari & Jam Perdagangan	Setiap hari perdagangan Pukul 09.30 – 17.30 wib	Setiap hari perdagangan Pukul 09.30 – 17.30 wib
Pasca Penutupan	<ul style="list-style-type: none">Sesi Pasca Penutupan dilaksanakan setiap hari perdagangan, yaitu mulai pukul 17.45 WIB sampai dengan 18.00 WIB.Amanat beli dan jual yang dimasukkan ke dalam JAFeTS adalah pada Harga Penyelesaian hari itu.	<ul style="list-style-type: none">Sesi Pasca Penutupan dilaksanakan setiap hari perdagangan, yaitu mulai pukul 17.45 WIB sampai dengan 18.00 WIB.Amanat beli dan jual yang dimasukkan ke dalam JAFeTS adalah pada Harga Penyelesaian hari itu.
Tukar Fisik dengan Berjangka	Pihak-pihak yang melakukan transaksi jual/beli Olein, dan turunan CPO lainnya diluar bursa dapat mendaftarkannya ke Bursa untuk ditukar dengan transaksi berjangka bagi kedua belah pihak.	Pihak-pihak yang melakukan transaksi jual/beli Olein, dan turunan CPO lainnya diluar bursa dapat mendaftarkannya ke Bursa untuk ditukar dengan transaksi berjangka bagi kedua belah pihak.
Hari Perdagangan Terakhir	Perdagangan untuk suatu Bulan Kontrak berakhir pada akhir sesi Pasca Penutupan tanggal 15 bulan yang bersangkutan, jika tanggal 15 bukan merupakan hari perdagangan, maka perdagangan berakhir pada hari perdagangan sesudahnya.	Perdagangan untuk suatu Bulan Kontrak berakhir pada akhir sesi Pasca Penutupan tanggal 15 bulan yang bersangkutan, jika tanggal 15 bukan merupakan hari perdagangan, maka perdagangan berakhir pada hari perdagangan sesudahnya.
Harga	Rupiah per kilogram (termasuk PPN)	Rupiah per kilogram (termasuk PPN)
Perubahan Harga Minimum	Rp 5,- /kg (termasuk PPN) Rp. 50.000,- per lot (termasuk PPN)	Rp 5,- /kg (termasuk PPN) Rp. 50.000,- per lot (termasuk PPN)
Batas Perubahan Harga	Rp.200,- per kilogram diatas atau dibawah Harga Penyelesaian hari perdagangan sebelumnya. Batas perubahan harga ini tidak berlaku untuk Bulan Berjalan dan Bulan Terdekat, kalau Bulan Berjalan sudah tidak diperdagangkan lagi.	Rp.200,- per kilogram diatas atau dibawah Harga Penyelesaian hari perdagangan sebelumnya. Batas perubahan harga ini tidak berlaku untuk Bulan Berjalan dan Bulan Terdekat, kalau Bulan Berjalan sudah tidak diperdagangkan lagi.
Penyelesaian Akhir	Penyerahan DO Terdaftar dengan kualitas Standar Pasar	Penyerahan DO Terdaftar dengan kualitas Standar Pasar
Waktu Pemberitahuan Penyerahan	Waktu Pemberitahuan Penyerahan 5 (lima) hari perdagangan terakhir sampai pukul 18.00 WIB. Kalau tanggal 15 itu bukan hari perdagangan maka hari perdagangan sesudahnya menjadi hari Pemberitahuan Penyerahan terakhir.	Waktu Pemberitahuan Penyerahan 5 (lima) hari perdagangan terakhir sampai pukul 18.00 WIB. Kalau tanggal 15 itu bukan hari perdagangan maka hari perdagangan sesudahnya menjadi hari Pemberitahuan Penyerahan terakhir.
Waktu Pemberitahuan Alokasi	Segera setelah sesi Pasca Penutupan dan penyampaian Surat Pemberitahuan Penyerahan	Segera setelah sesi Pasca Penutupan dan penyampaian Surat Pemberitahuan Penyerahan
Waktu Serah	Paling lambat 2 (dua) hari perdagangan setelah Pemberitahuan Penyerahan	Paling lambat 2 (dua) hari perdagangan setelah Pemberitahuan Penyerahan
Mutu	Standard Market Free Fatty Acids (FFA) < 0,15% AOCS Method Ca 5a-40 Moisture & Impurities < 0,1% AOCS Method Ca 2b-38 AOCS Method Ca 3a-46 Iodine Value (WIJS) > 56 AOCS Method Cd 1d-92 Red Colored (Lovibond 5,25 inci) < 4 Red AOCS Method Cc 13b-45 Slip Melt Point < 24 °C AOCS Method Cc 1-25 Cloud Point 10,75 °C	Standard Market Free Fatty Acids (FFA) < 0,15% AOCS Method Ca 5a-40 Moisture & Impurities < 0,1% AOCS Method Ca 2b-38 AOCS Method Ca 3a-46 Iodine Value (WIJS) > 56 AOCS Method Cd 1d-92 Red Colored (Lovibond 5,25 inci) < 4 Red AOCS Method Cc 13b-45 Slip Melt Point < 24 °C AOCS Method Cc 1-25 Cloud Point 10,75 °C
Tempat Penyerahan	Pilihan DO berada pada Penjual dengan batas maksimum 5 (lima) lot per penerbit DO Tangki Terdaftar per hari penyerahan	Pilihan DO berada pada Penjual dengan batas maksimum 5 (lima) lot per penerbit DO Tangki Terdaftar per hari penyerahan
Satuan Penyerahan	<ul style="list-style-type: none">Penyerahan Olein bisa dilaksanakan apabila pihak penjual dan pembeli memiliki jumlah minimal 50 (lima puluh) lot atau kelipatannya.Penyerahan Olein harus dilakukan dalam lot yang terpisah, masing-masing 10 (sepuluh) ton, dan berat tersebut dicantumkan dalam DO.	<ul style="list-style-type: none">Penyerahan Olein bisa dilaksanakan apabila pihak penjual dan pembeli memiliki jumlah minimal 50 (lima puluh) lot atau kelipatannya.Penyerahan Olein harus dilakukan dalam lot yang terpisah, masing-masing 10 (sepuluh) ton, dan berat tersebut dicantumkan dalam DO.
Posisi Wajib Lapor	300 lot	300 lot
Batas Posisi	1.000 lot	1.000 lot

Ciri Khas Kontrak	Kontrak Berjangka yang pada penutupan jam perdagangan, seluruh posisi terbuka akan diperpanjang secara otomatis ke hari perdagangan berikutnya sampai posisi tersebut ditutup.	Kontrak Berjangka yang pada penutupan jam perdagangan, seluruh posisi terbuka akan diperpanjang secara otomatis ke hari perdagangan berikutnya sampai posisi tersebut ditutup.
Kode Kontrak	KGEUSD	KGEUSD
Dasar Kontrak	Harga Emas pasar fisik Loco London	Harga Emas pasar fisik Loco London
Satuan Kontrak	100 troy ounce (3110,35 gram)	100 troy ounce (3110,35 gram)
Perubahan Minimum Harga (Tik)	USD 0,05/troy ounce (USD 5 per satuan kontrak)	USD 0,05/troy ounce (USD 5 per satuan kontrak)
Harga	USD/troy ounce	USD/troy ounce
Beda Tingkat Bunga	<ol style="list-style-type: none">Setiap bulan BBJ akan mengumpulkan tingkat bunga Gold Foward Rate (GOFO) dan tingkat bunga Deposito USD untuk 1 (satu) bulan dari 7 (tujuh) Bank yang ditetapkan.Tingkat bunga yang tertinggi dan terendah dari 7 (tujuh) Bank tersebut diatas, akan diabaikan, kemudian dihitung rata-rata tingkat bunga dari 5 (lima) bank yang tersisa. Angka yang dihasilkan akan dikurangi dengan GOFO, dan dipergunakan untuk menghitung beda bunga pada tiap akhir hari perdagangan.Setiap akhir hari Lembaga Kliring akan mendebit rekening dengan posisi terbuka beli dan akan mengkredit rekening dengan posisi terbuka jualsebesar beda bunga 1 (satu) hari dengan dasar nilai posisi terbuka itu, jika tingkat suku bunga GOFO lebih kecil dari tingkat suku bunga USD. Apabila tingkat suku bunga GOFO lebih besar dari tingkat suku bunga USD, berlaku sebaliknya.Pialang tidak diperkenankan melakukan pendebitan beda bunga atas rekening nasabah sebagai pendapatan Pialang.	<ol style="list-style-type: none">Setiap bulan BBJ akan mengumpulkan tingkat bunga Gold Foward Rate (GOFO) dan tingkat bunga Deposito USD untuk 1 (satu) bulan dari 7 (tujuh) Bank yang ditetapkan.Tingkat bunga yang tertinggi dan terendah dari 7 (tujuh) Bank tersebut diatas, akan diabaikan, kemudian dihitung rata-rata tingkat bunga dari 5 (lima) bank yang tersisa. Angka yang dihasilkan akan dikurangi dengan GOFO, dan dipergunakan untuk menghitung beda bunga pada tiap akhir hari perdagangan.Setiap akhir hari Lembaga Kliring akan mendebit rekening dengan posisi terbuka beli dan akan mengkredit rekening dengan posisi terbuka jualsebesar beda bunga 1 (satu) hari dengan dasar nilai posisi terbuka itu, jika tingkat suku bunga GOFO lebih kecil dari tingkat suku bunga USD. Apabila tingkat suku bunga GOFO lebih besar dari tingkat suku bunga USD, berlaku sebaliknya.Pialang tidak diperkenankan melakukan pendebitan beda bunga atas rekening nasabah sebagai pendapatan Pialang.
Harga Penyelesaian	Harga Penyelesaian ditentukan berdasarkan harga di pasar fisik emas Loco London yang diambil dari Reuters pada jam tutup perdagangan kontrak berjangka emas sesi open out cry di NYMEX. Harga yang digunakan adalah rata-rata antara best bid dan best offer.	Harga Penyelesaian ditentukan berdasarkan harga di pasar fisik emas Loco London yang diambil dari Reuters pada jam tutup perdagangan kontrak berjangka emas sesi open out cry di NYMEX. Harga yang digunakan adalah rata-rata antara best bid dan best offer.
Posisi Wajib Lapor	500 lot	500 lot
Batas Posisi	1000 lot	1000 lot
Penyelesaian Akhir	Apabila kegiatan perdagangan kontrak ini diakhiri, semua posisi yang masih terbuka ditutup dengan Harga Penyelesaian hari itu. Seluruh selisih rugi maupun laba diselesaikan hari itu juga. Dalam hal perhitungan variation margin, beda bunga, angka penyelesaian dan rugi laba yang terjadi dilakukan dalam mata uang USD.	Apabila kegiatan perdagangan kontrak ini diakhiri, semua posisi yang masih terbuka ditutup dengan Harga Penyelesaian hari itu. Seluruh selisih rugi maupun laba diselesaikan hari itu juga. Dalam hal perhitungan variation margin, beda bunga, angka penyelesaian dan rugi laba yang terjadi dilakukan dalam mata uang USD.
Jam Perdagangan	Setiap hari kerja Bursa dan hari perdagangan lainnya sesuai dengan kegiatan perdagangan di luar negeri, mulai pukul 07.00 WIB sampai saat penutupan perdagangan di New York.	Setiap hari kerja Bursa dan hari perdagangan lainnya sesuai dengan kegiatan perdagangan di luar negeri, mulai pukul 07.00 WIB sampai saat penutupan perdagangan di New York.

GU1H10		
Ciri Khas Kontrak	Kontrak Berjangka yang pada penutupan jam perdagangan, seluruh posisi terbuka akan diperpanjang secara otomatis ke hari perdagangan berikutnya sampai posisi tersebut ditutup.	Kontrak Berjangka yang pada penutupan jam perdagangan, seluruh posisi terbuka akan diperpanjang secara otomatis ke hari perdagangan berikutnya sampai posisi tersebut ditutup.
Kode Kontrak	GU1H10	GU1H10
Dasar Kontrak	Harga Emas pasar fisik Loco London	Harga Emas pasar fisik Loco London
Satuan Kontrak	100 troy ounce (3110,35 gram)	100 troy ounce (3110,35 gram)
Perubahan Minimum Harga (Tik)	USD 0,05/troy ounce (USD 5 per satuan kontrak)	USD 0,05/troy ounce (USD 5 per satuan kontrak)
Harga	USD/troy ounce	USD/troy ounce
Beda Tingkat Bunga	1. Setiap bulan BBJ akan mengumpulkan tingkat bunga Gold Foward Rate (GOFO) dan tingkat bunga Deposito USD untuk 1 (satu) bulan dari 7 (tujuh) Bank yang ditetapkan. 2. Tingkat bunga yang tertinggi dan terendah dari 7 (tujuh) Bank tersebut diatas, akan diabaikan, kemudian dihitung rata-rata tingkat bunga dari 5 (lima) bank yang tersisa. Angka yang dihasilkan akan dikurangi dengan GOFO, dan dipergunakan untuk menghitung beda bunga pada tiap akhir hari perdagangan. 3. Setiap akhir hari Lembaga Kliring akan mendebit rekening dengan posisi terbuka beli dan akan mengkredit rekening dengan posisi terbuka jualsebesar beda bunga 1 (satu) hari dengan dasar nilai posisi terbuka itu, jika tingkat suku bunga GOFO lebih kecil dari tingkat suku bunga USD. Apabila tingkat suku bunga GOFO lebih besar dari tingkat suku bunga USD, berlaku sebaliknya. 4. Pialang tidak diperkenankan melakukan pendebitan beda bunga atas rekening nasabah sebagai pendapatan Pialang.	1. Setiap bulan BBJ akan mengumpulkan tingkat bunga Gold Foward Rate (GOFO) dan tingkat bunga Deposito USD untuk 1 (satu) bulan dari 7 (tujuh) Bank yang ditetapkan. 2. Tingkat bunga yang tertinggi dan terendah dari 7 (tujuh) Bank tersebut diatas, akan diabaikan, kemudian dihitung rata-rata tingkat bunga dari 5 (lima) bank yang tersisa. Angka yang dihasilkan akan dikurangi dengan GOFO, dan dipergunakan untuk menghitung beda bunga pada tiap akhir hari perdagangan. 3. Setiap akhir hari Lembaga Kliring akan mendebit rekening dengan posisi terbuka beli dan akan mengkredit rekening dengan posisi terbuka jualsebesar beda bunga 1 (satu) hari dengan dasar nilai posisi terbuka itu, jika tingkat suku bunga GOFO lebih kecil dari tingkat suku bunga USD. Apabila tingkat suku bunga GOFO lebih besar dari tingkat suku bunga USD, berlaku sebaliknya. 4. Pialang tidak diperkenankan melakukan pendebitan beda bunga atas rekening nasabah sebagai pendapatan Pialang.
Harga Penyelesaian	Harga Penyelesaian ditentukan berdasarkan harga di pasar fisik emas Loco London yang diambil dari Reuters pada jam tutup perdagangan kontrak berjangka emas sesi open out cry di NYMEX. Harga yang digunakan adalah rata-rata antara best bid dan best offer.	Harga Penyelesaian ditentukan berdasarkan harga di pasar fisik emas Loco London yang diambil dari Reuters pada jam tutup perdagangan kontrak berjangka emas sesi open out cry di NYMEX. Harga yang digunakan adalah rata-rata antara best bid dan best offer.
Posisi Wajib Laport	500 lot	500 lot
Batas Posisi	1.000 lot	1.000 lot
Penyelesaian Akhir	Apabila kegiatan perdagangan kontrak ini diakhiri, semua posisi yang masih terbuka ditutup dengan Harga Penyelesaian hari itu. Seluruh selisih rugi maupun laba diselesaikan hari itu juga. Dalam hal perhitungan variation margin, beda bunga, angka penyelesaian dan rugi laba yang terjadi dilakukan dalam mata uang USD dengan fixed rate: Rp.10.000,-	Apabila kegiatan perdagangan kontrak ini diakhiri, semua posisi yang masih terbuka ditutup dengan Harga Penyelesaian hari itu. Seluruh selisih rugi maupun laba diselesaikan hari itu juga. Dalam hal perhitungan variation margin, beda bunga, angka penyelesaian dan rugi laba yang terjadi dilakukan dalam mata uang USD dengan fixed rate: Rp.10.000,-
Jam Perdagangan	Hari dan jam perdagangan sesuai dengan kegiatan perdagangan di New York (termasuk hari libur perdagangannya). Jam perdagangan tersebut dapat diubah oleh BBJ dari waktu ke waktu.	Hari dan jam perdagangan sesuai dengan kegiatan perdagangan di New York (termasuk hari libur perdagangannya). Jam perdagangan tersebut dapat diubah oleh BBJ dari waktu ke waktu.

GU1TF		
Ciri Khas Kontrak	Ciri Khas Kontrak Kontrak Berjangka yang pada penutupan jam perdagangan, seluruh posisi terbuka akan diperpanjang secara otomatis ke hari perdagangan berikutnya sampai posisi tersebut ditutup.	Ciri Khas Kontrak Kontrak Berjangka yang pada penutupan jam perdagangan, seluruh posisi terbuka akan diperpanjang secara otomatis ke hari perdagangan berikutnya sampai posisi tersebut ditutup.
Kode Kontrak	GU1TF	GU1TF
Dasar Kontrak	Harga Emas pasar fisik Loco London	Harga Emas pasar fisik Loco London
Satuan Kontrak	10 troy ounce (311,035 gram)	10 troy ounce (311,035 gram)
Perubahan Minimum Harga (Tik)	USD 0,05/troy ounce (USD 0,5 per satuan kontrak)	USD 0,05/troy ounce (USD 0,5 per satuan kontrak)
Harga	USD/troy ounce	USD/troy ounce
Beda Tingkat Bunga	1. Setiap bulan BBJ akan mengumpulkan tingkat bunga Gold Foward Rate (GOFO) dan tingkat bunga Deposito USD untuk 1 (satu) bulan dari 7 (tujuh) Bank yang ditetapkan. 2. Tingkat bunga yang tertinggi dan terendah dari 7 (tujuh) Bank tersebut diatas, akan diabaikan, kemudian dihitung rata-rata tingkat bunga dari 5 (lima) bank yang tersisa. Angka yang dihasilkan akan dikurangi dengan GOFO, dan dipergunakan untuk menghitung beda bunga pada tiap akhir hari perdagangan. 3. Setiap akhir hari Lembaga Kliring akan mendebit rekening dengan posisi terbuka beli dan akan mengkredit rekening dengan posisi terbuka jualsebesar beda bunga 1 (satu) hari dengan dasar nilai posisi terbuka itu, jika tingkat suku bunga GOFO lebih kecil dari tingkat suku bunga USD. Apabila tingkat suku bunga GOFO lebih besar dari tingkat suku bunga USD, berlaku sebaliknya. 4. Pialang tidak diperkenankan melakukan pendebitan beda bunga atas rekening nasabah sebagai pendapatan Pialang.	1. Setiap bulan BBJ akan mengumpulkan tingkat bunga Gold Foward Rate (GOFO) dan tingkat bunga Deposito USD untuk 1 (satu) bulan dari 7 (tujuh) Bank yang ditetapkan. 2. Tingkat bunga yang tertinggi dan terendah dari 7 (tujuh) Bank tersebut diatas, akan diabaikan, kemudian dihitung rata-rata tingkat bunga dari 5 (lima) bank yang tersisa. Angka yang dihasilkan akan dikurangi dengan GOFO, dan dipergunakan untuk menghitung beda bunga pada tiap akhir hari perdagangan. 3. Setiap akhir hari Lembaga Kliring akan mendebit rekening dengan posisi terbuka beli dan akan mengkredit rekening dengan posisi terbuka jualsebesar beda bunga 1 (satu) hari dengan dasar nilai posisi terbuka itu, jika tingkat suku bunga GOFO lebih kecil dari tingkat suku bunga USD. Apabila tingkat suku bunga GOFO lebih besar dari tingkat suku bunga USD, berlaku sebaliknya. 4. Pialang tidak diperkenankan melakukan pendebitan beda bunga atas rekening nasabah sebagai pendapatan Pialang.
Harga Penyelesaian	Harga Penyelesaian ditentukan berdasarkan harga di pasar fisik emas Loco London yang diambil dari Reuters pada jam tutup perdagangan kontrak berjangka emas sesi open out cry di NYMEX. Harga yang digunakan adalah rata-rata antara best bid dan best offer.	Harga Penyelesaian ditentukan berdasarkan harga di pasar fisik emas Loco London yang diambil dari Reuters pada jam tutup perdagangan kontrak berjangka emas sesi open out cry di NYMEX. Harga yang digunakan adalah rata-rata antara best bid dan best offer.
Posisi Wajib Laport	5.000 lot	5.000 lot
Batas Posisi	10.000 lot	10.000 lot
Penyelesaian Akhir	Apabila kegiatan perdagangan kontrak ini diakhiri, semua posisi yang masih terbuka ditutup dengan Harga Penyelesaian hari itu. Seluruh selisih rugi maupun laba diselesaikan hari itu juga. Dalam hal perhitungan variation margin, beda bunga, angka penyelesaian dan rugi laba yang terjadi dilakukan dalam mata uang USD.	Apabila kegiatan perdagangan kontrak ini diakhiri, semua posisi yang masih terbuka ditutup dengan Harga Penyelesaian hari itu. Seluruh selisih rugi maupun laba diselesaikan hari itu juga. Dalam hal perhitungan variation margin, beda bunga, angka penyelesaian dan rugi laba yang terjadi dilakukan dalam mata uang USD.
Jam Perdagangan	Hari dan jam perdagangan sesuai dengan kegiatan perdagangan di New York (termasuk hari libur perdagangannya). Jam perdagangan tersebut dapat diubah oleh BBJ dari waktu ke waktu.	Hari dan jam perdagangan sesuai dengan kegiatan perdagangan di New York (termasuk hari libur perdagangannya). Jam perdagangan tersebut dapat diubah oleh BBJ dari waktu ke waktu.

+26%

Total Aset
menjadi Rp 5 miliar
(Total Asset Increase
15% to Rp 5 billion)

**JFX Syariah yang merupakan
perdagangan komoditi berbasis syariah
pertama di Indonesia.**

JFX Syariah yang merupakan perdagangan
komoditi berbasis syariah pertama di Indonesia.

JFX Syariah

JFX Syariah

Dengan mengusung misi membantu bank-bank syariah nasional untuk meningkatkan likuiditas, sejak tahun 2011 JFX bekerjasama dengan Dewan Syariah Nasional (DSN)-MUI mulai menawarkan JFX Syariah yang merupakan perdagangan komoditi berbasis syariah pertama di Indonesia.

Selain bermanfaat bagi perbankan syariah nasional, JFX Syariah juga menguntungkan produsen komoditi nasional dalam mengoptimalkan cadangan komoditi yang dimiliki dan sebagai sarana pembiayaan komoditi sehingga membantu perkembangan sektor riil.

Ide penyelenggaraan transaksi murabahah komoditi syariah ini sebenarnya sudah dicetuskan pada tahun 2010 oleh DSN-MUI, mengingat kondisi saat itu dimana perbankan syariah kekurangan instrumen finansial berbasis syariah untuk mengelola likuiditas walaupun perbankan syariah telah berkembang selama 10 tahun. Disamping itu Indonesia merupakan produsen terbesar dunia dalam hal beberapa komoditi tertentu.

Ide tersebut kemudian dituangkan ke dalam MOU yang ditandatangani pada tanggal 20 Desember 2010.

Di tahap awal transaksi syariah ini ditujukan bagi kalangan perbankan syariah nasional, namun tidak tertutup kemungkinan bahwa nantinya investor atau pelaku pasar ritel juga dapat bertransaksi komoditi syariah, terlebih bila peraturan lebih lanjut telah diterbitkan oleh Bank Indonesia, Bappebti dan JFX.

Hingga akhir tahun 2011 produk komoditi syariah yang diperdagangkan masih berupa kakao dan kopi, namun pada tahun 2012 JFX berencana untuk mengembangkan cakupannya ke jenis-jenis komoditi lain yang potensial seperti batubara.

Sementara bank-bank yang telah berpartisipasi adalah Bank Muamalat dan Bank Syariah Mandiri, dan pada tahun 2012 JFX berencana untuk memulai kerjasama baru dengan beberapa bank lagi untuk meningkatkan likuiditas transaksi.

Dengan adanya pengawasan aktif dari DSN-MUI, perdagangan komoditi syariah di JFX benar-benar memenuhi prinsip-prinsip syariah yang ada, dimana rekening dan operasi perdagangan komoditi syariah terpisah dengan rekening dan operasi perdagangan komoditi umum di JFX.

Landasan hukum produk komoditi syariah ini adalah UU NO.10/2011 tentang Perdagangan Berjangka Komoditi, Fatwa Dewan Syariah Nasional Majelis Ulama Indonesia (DSN-MUI) No.82 tentang Perdagangan Komoditi Berdasarkan Prinsip Syariah, dan Peraturan Bank Indonesia.

+26%

Total Aset
menjadi Rp 5 miliar
(Total Asset Increase
15% to Rp 5 billion)

Data Perusahaan

Corporate Data



Struktur Kepemilikan Ownership Structure

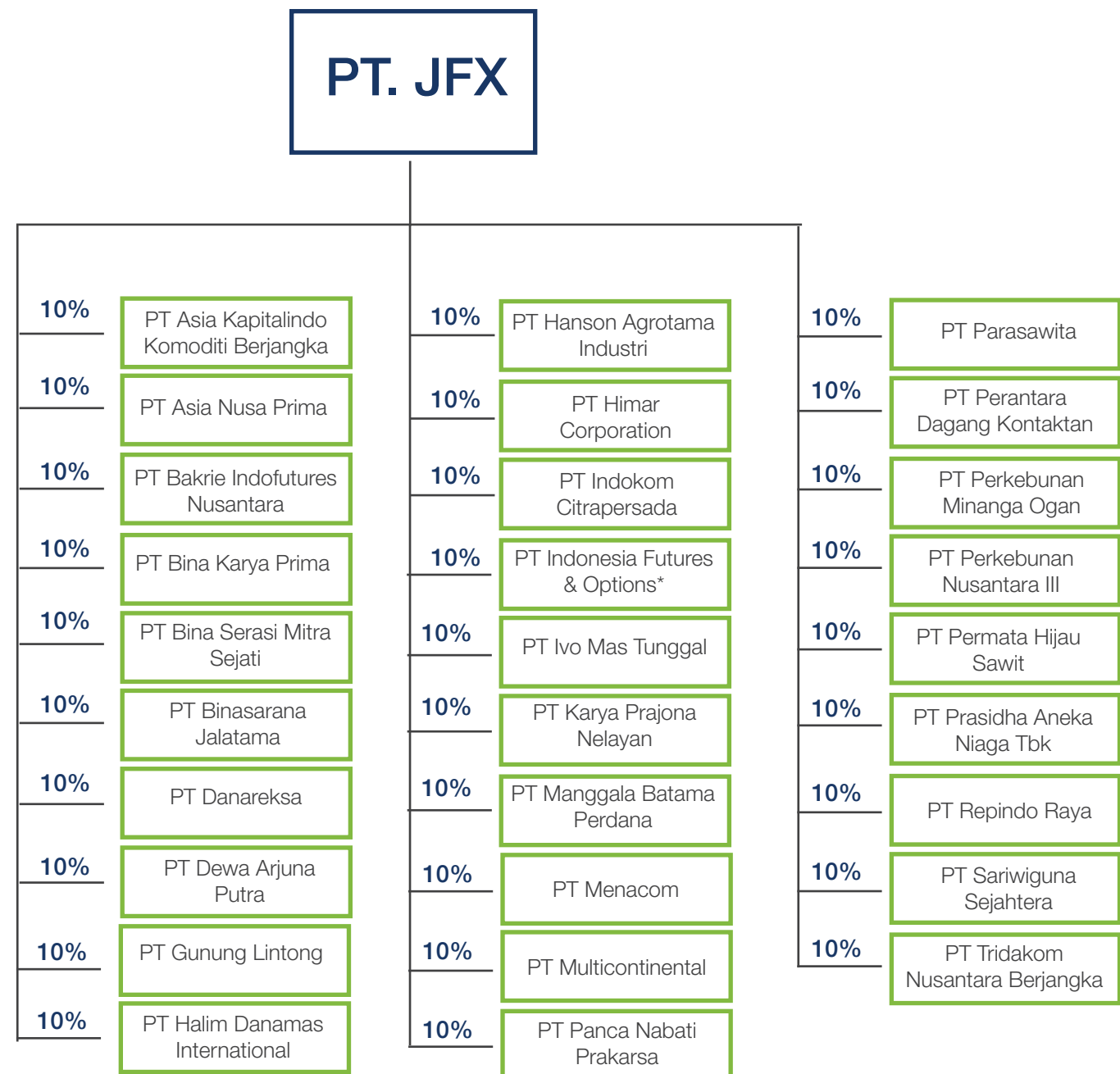

*Tidak lagi menjadi anggota

Struktur Organisasi Organization Structure

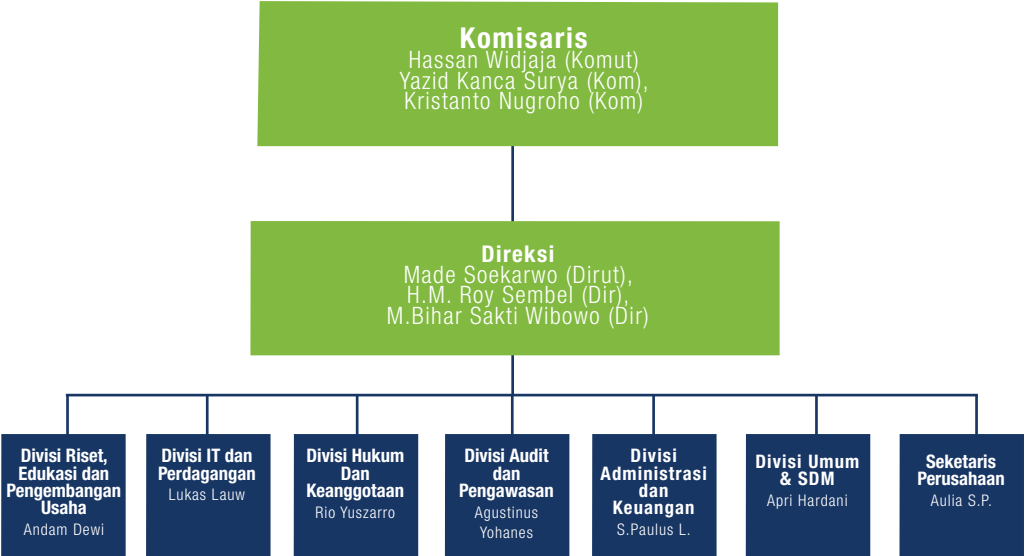

Pernyataan Pertanggungjawaban Direksi dan Dewan Komisaris

Statement of Responsibility of Board of Directors and Board of Commissioners

Data Keanggotaan

Pialang

PT. AGRODANA FUTURES
PT. ASIA PACIFIC FUTURES
PT. ASIA TRADE POINT FUTURES
PT. ASKAP FUTURES
PT. AXO CAPITAL FUTURES
PT. BESTPROFIT FUTURES
PT. BUANA ARTHA BERJANGKA
PT. BUANA INVESTMENT GLOBAL FUTURES
PT. CENTRAL ASSET FUTURES
PT. CENTRAL CAPITAL FUTURES
PT. CENTURY INVESTMENT FUTURES
PT. CYBER FUTURES
PT. DANAGRAHA FUTURES
PT. DANPAC FUTURES
PT. EQUITYWORLD FUTURES
PT. ETERNITY FUTURES
PT. FASTING FUTURES
PT. FIRST STATE FUTURES
PT. GATRA MEGA BERJANGKA
PT. GLOBAL ARTHA FUTURES
PT. GOLDEN FINANCIAL FUTURES
PT. SOEGEE FUTURES (D/H HARUMDANA BERJANGKA)
PT. HARVEST INTERNATIONAL FUTURES
PT. INDOSUKSES FUTURES
PT. INTER PAN PASIFIK FUTURES
PT. INTERNATIONAL BUSINESS FUTURES
PT. INTERNATIONAL MITRA FUTURES
PT. JALATAMA ARTHA BERJANGKA

PT. JILS FUTURES
PT. KONTAKPERKASA FUTURES
PT. MAGNA DANA INVESTAMA BERJANGKA
PT. MAHADANA ASTA BERJANGKA
PT. MAXCO FUTURES
PT. MEGAGROWTH FUTURES
PT. MEGAH TAMA BERJANGKA
PT. MENARA MAS FUTURES
PT. MIDTOU ARYACOM FUTURES
PT. MILLENNIUM PENATA FUTURES
PT. MONEX INVESTINDO FUTURES
PT. NINE STARS FUTURES
PT. OVERSEAS COMMERCIAL FUTURES
PT. PACIFIC DUARIBU FUTURES
PT. PENATA ARTHA FUTURES
PT. PLATON NIAGA BERJANGKA
PT. PREMIER EQUITY FUTURES
PT. PRIMA TANGGUHARTA FUTURES
PT. REALTIME FUTURES
PT. REX CAPITAL FUTURES
PT. REYMOUNT FUTURES
PT. RIFAN FINANCINDO BERJANGKA
PT. ROYAL TRUST FUTURES
PT. SENTRATAMA INVESTOR BERJANGKA
PT. SINARMAS FUTURES
PT. SOLID GOLD BERJANGKA
PT. TOPGROWTH FUTURES
PT. TRIJAYA PRATAMA FUTURES
PT. UNITED ASIA FUTURES

PT. UNIVERSAL FUTURES
PT. VALBURY ASIA FUTURES
PT. VICTORY INTERNATIONAL FUTURES
PT. WORLD INDEX INVESTMENT FUTURES
PT. TRUST ARTHA FUTURES
PT. PHILLIP FUTURES (D/H PT.PHILLINDO FUTURES INDONESIA)
PT. ARTHA GADING FUTURES
PT. QUANTUM FUTURES
PT. ONG FIRST TRADITION FUTURES

Pialang

PT. ADHIKARYA CIPTA PERSADA
PT. APERDI
PT. ASIA NUSA PRIMA
PT. BINA KARYA PRIMA
PT. CAPITAL MEGAH MANDIRI
PT. DANPAC FINANSA UTAMA
PT. DEA U-TRADE INTERNASIONAL
PT. SOEGEE COMMODITY (D/H GLOBEX INDONESIA)
PT. GOLDEX INTERNASIONAL
PT. GUNUNG LINTONG
PT. HALIM MITRADANA INTERNATIONAL
PT. INDONESIA KONSORSIUM INVESTAMA
PT. INTER MULTIINVEST FORTUNA
PT. IVO MAS TUNGGAL
PT. JASA MULIA FOREXINDO
PT. KARYA PRAJONA NELAYAN
PT. MAGNUM CONSOLIDATORS INDONESIA

PT. MANGGALA BATAMA PERDANA
PT. MENACOM
PT. SURYA ANUGRAH MULYA
PT. PAN EMPEROR
PT. PANCA NABATI PRAKASA
PT. PERKEBUNAN NUSANTARA III
PT. PERMATA HIJAU SAWIT
PT. PROLINDO BUANA SEMESTA
PT. REALTIME FOREX INDONESIA
PT. ROYAL ASSETINDO
PT. SARIWIGUNA SEJAHTERA
PT. SENTRA ARTA MAXIMA
PT. WORLD INDEX INVESTMENT
PT. HARTA INTERNATIONAL INVESTAMA (D/H INDO ARTHAMAS MAKMUR)
PT. MENARA MAS INVESTINDO

Pemegang Saham Non Pialang/ pedagang

PT. BAKRIE INDOFUTURES NUSANTARA
PT. DANAREKSA (PERSERO)
PT. DEA U TRADE FUTURES
PT. HALIM DANAMAS INTERNATIONAL
PT. HANSON AGROTAMA INDUSTRI
PT. HIMAR CORPORATION
PT. INDOKOM CITRA PERSADA
PT. MULTICONTINENTAL
PT. PARASAWITA

PT. PERKEBUNAN MINANGA OGAN
PT. PRASIDHA ANEKA NIAGA
PT. REPINDO RAYA
PT. TRIDAKOM NUSANTARA BERJANGKA

Calon Pialang

PT. ANEKA KOMODITAS FUTUREINDO
PT. PANCA ARTHA FUTURES

Calon Pedagang

PT. MUSIM MAS
